

Prestação de Contas 2º Quadrimestre 2022



Recursos aplicados no 2º Quadrimestre

Execução Orçamentária: receitas, despesas e análise

RECEITAS ARRECADADAS – 2º Quadrimestre de 2022 (e mesmo período de 2021)

Valores em reais

RECEITAS		Receitas no 2º Quadrimestre de 2022			Receitas no 2º Quadrimestre de 2021
Receitas para Apuração da Aplicação em Ações e Serviços Públicos de Saúde (ASPS)	Previsão Inicial	Previsão Atualizada (a)	Receitas Realizadas (b)	Sobre Atualizada (%) (b/a)	Realizadas
Receitas de Impostos Líquidas (I)	43.257.818.272	43.257.818.272	32.054.694.277	74,10%	28.186.854.748
Receitas de Transferências Constitucionais e Legais (II)	13.010.366.574	13.010.366.574	10.240.060.407	78,71%	8.899.342.258
Total das Receitas para apuração da Aplicação em Ações e Serviços Públicos de Saúde (III) = I + II	56.268.184.846	56.268.184.846	42.294.754.684	75,17%	37.086.197.006

Aplicação de Recursos em Saúde - DESPESAS

Despesas			Despesas no 2º Quadrimestre de 2022				Despesas no 2º Quadrimestre de 2021	
Despesas com Saúde	Dotação Inicial	Dotação Atualizada (c)	Empenhadas (d)	Liquidadas (e)	Sobre Atualizada (%)		Empenhadas	Liquidadas
					(d/c)	(e/c)		
Despesas Correntes	14.781.922.347	15.279.203.263	11.720.894.800	10.501.782.539	76,71%	68,73%	11.370.341.621	9.847.044.511
Despesas de Capital	432.807.502	494.808.292	281.189.963	82.898.454	56,83%	16,75%	252.418.035	132.523.905
Total das Despesas com Saúde (IV)	15.214.729.849	15.774.011.555	12.002.084.763	10.584.680.993	76,09%	67,10%	11.622.759.656	9.979.568.416
Total das Despesas com Saúde não Computadas para Apuração do Percentual Mínimo (V)	3.499.617.945	3.599.389.958	2.445.943.271	1.818.884.957	20,38%	17,18%	2.873.740.554	2.198.891.666
Total das Despesas com Ações e Serviços Públicos de Saúde (VI) = (IV - V)	11.715.111.904	12.174.621.597	9.556.141.492	8.765.796.036	Valor referente à diferença entre o valor empenhado e o Limite Mínimo Constitucional de 15%		8.749.019.102	7.780.676.750
Percentual de Aplicação em Ações e Serviços Públicos de Saúde (ASPS) sobre Total das Receitas Líquidas			22,59%	20,73%	2.421.582.833		23,59%	20,98%

Valores em reais

Total das receitas arrecadadas e das despesas empenhadas no 2º Quadrimestre de 2022

↳ base para a aplicação dos recursos mínimos em ações e serviços de saúde (ASPS).

Percentual de aplicação mínimo em ASPS - LC 141/12	=	despesa empenhada	R\$9.556.141.492	=	-----	= 22,59%
		receita realizada	R\$42.294.754.684			
Percentual de aplicação mínimo em ASPS - LC 141/12	=	despesa liquidada	R\$8.765.796.036	=	-----	= 20,73%
		receita realizada	R\$42.294.754.684			

Valores em reais

Execução Orçamentária por Órgão – 2º quadrimestre

Órgão	Inicial	Atualizado (c)	Empenhado (d)	Liquidado (e)	Pago	IEO (d/c)	Congelado
FMS	14.830.185.054	15.367.694.312	11.716.739.539	10.355.170.827	10.240.570.333	76,24%	58.266.046
HSPM	384.544.795	406.317.244	285.345.224	229.510.166	222.465.297	70,23%	1.200.000
Total SMS	15.214.729.849	15.774.011.555	12.002.084.763	10.584.680.993	10.463.035.630	76,09%	59.466.046

Valores em reais

IEO = Índice de Execução Orçamentária

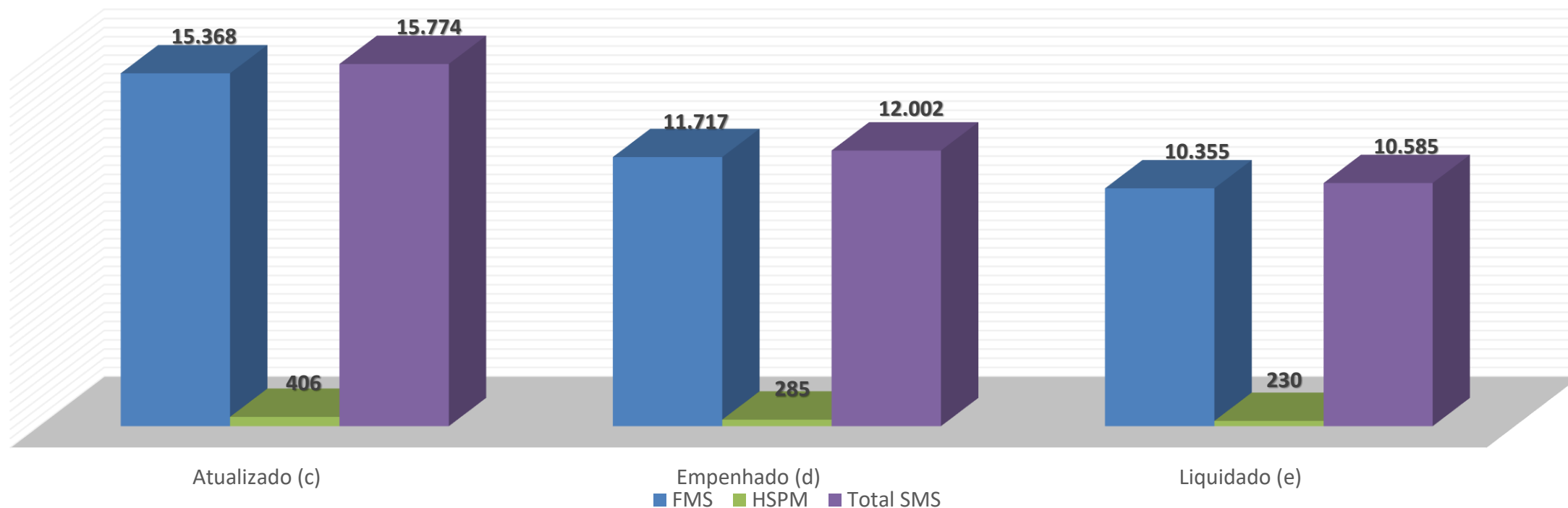

Despesas por Fonte – 2º quadrimestre

Fonte	Inicial	Atualizado (c)	Empenhado (d)	Liquidado (e)	Pago (f)	(d) / total (d)	Congelado
Tesouro (00) - Outras			9.353.040.586	8.454.789.041	8.875.641.356	77,93%	32.540.000
Tesouro (00) - Covid			521.361.190	518.720.210		4,34%	
Total Tesouro (00)	12.143.934.695	12.615.742.718	9.874.401.776	8.973.509.251	8.875.641.356	82,27%	32.540.000
Federal (02) - Outras			1.830.926.642	1.479.506.651	1.505.297.291	15,26%	
Federal (21) - Covid			44.136.143	44.088.872		0,37%	
Federal (22) - Covid			2.407.646	0		0,02%	
Total Federal (02,21,22)	2.703.229.740	2.758.435.940	1.877.470.432	1.523.595.523	1.505.297.291	15,64%	
Estadual (03) - Outras			27.833.362	23.915.332	23.961.609	0,23%	26.920.446
Estadual (03) - Covid			5.864.410	1.163.030		0,05%	
Total Estadual (03)	78.349.800	104.112.280	33.697.772	25.078.362	23.961.609	0,28%	26.920.446
(01, 05, 06, 08,10) - Outras			212.018.104	61.187.487	58.135.374	1,77%	5.600
(01, 05, 06, 08,10) - Covid			4.496.680	1.310.370		0,04%	
Total (01, 05, 06, 08,10)	289.215.614	295.720.617	216.514.784	62.497.857	58.135.374	1,80%	5.600
Total - Outras			11.423.818.694	10.019.398.511		95,18%	59.466.046
Total - Covid			578.266.069	565.282.482		4,82%	
Total SMS	15.214.729.849	15.774.011.555	12.002.084.763	10.584.680.993	10.463.035.630	100,00%	59.466.046

Despesas por Fonte – 2º quadrimestre

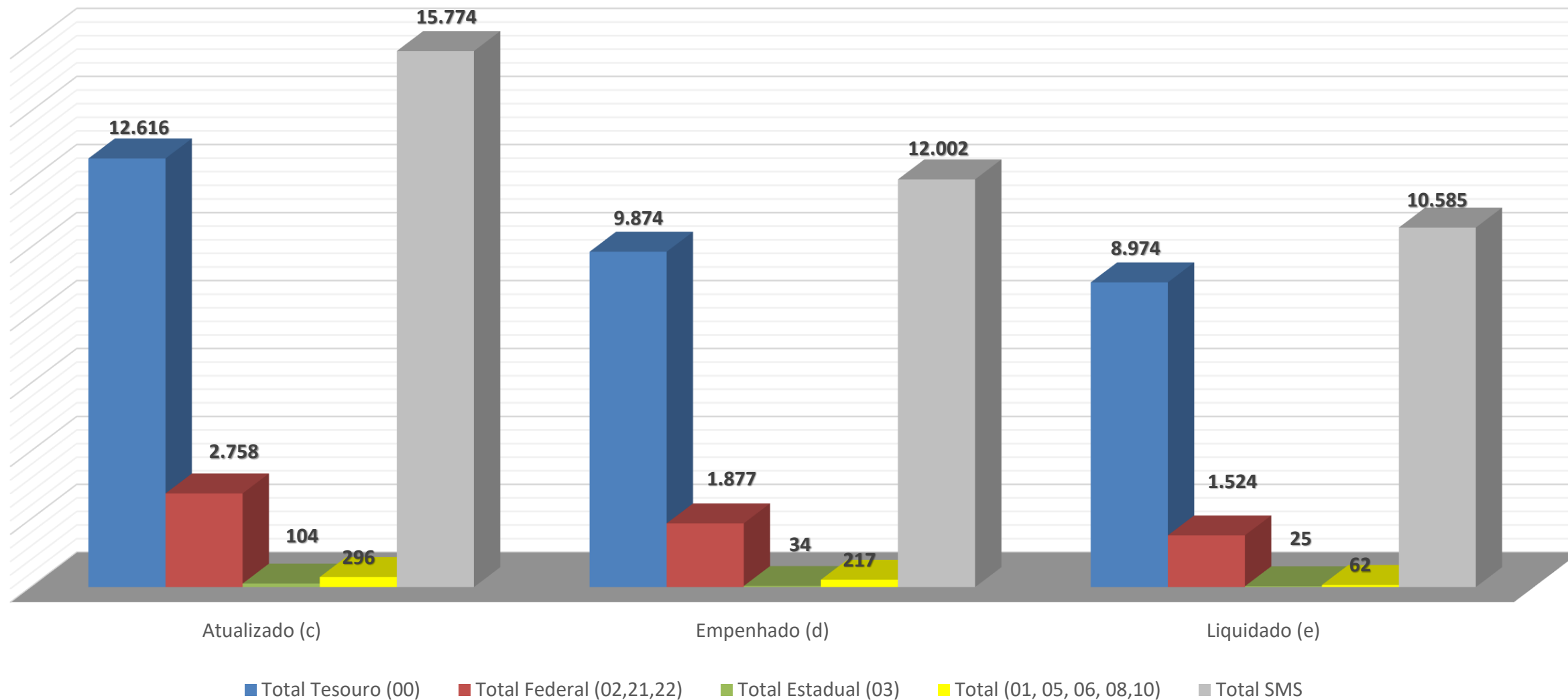

Histórico Percentual das Despesas Empenhadas (Fontes Financeiras)

Ano	Fonte 00 Tesouro Municipal	Fontes 02, 21, 22, 24 Transferências Federais	Fonte 03 Transferências Estaduais	Fontes 01, 05, 06, 08, 10 (créditos, próprias, alienação)
2010	75,00%	24,06%	0,88%	0,05%
2011	75,85%	23,55%	0,56%	0,04%
2012	74,58%	25,20%	0,17%	0,05%
2013	75,29%	24,41%	0,22%	0,08%
2014	72,24%	27,13%	0,56%	0,07%
2015	74,32%	24,99%	0,56%	0,13%
2016	75,11%	24,45%	0,32%	0,13%
2017	77,91%	21,84%	0,18%	0,07%
2018	79,36%	20,34%	0,19%	0,11%
2019	79,88%	19,68%	0,13%	0,31%
2020	75,60%	22,70%	0,60%	1,10%
2021	71,70%	23,90%	2,00%	2,40%
2022 - 1º QD	76,85%	19,97%	1,62%	1,50%
2022 – 2º QD	81,92%	15,27%	0,11%	2,70%

Execução Orçamentária por U. O. – 2º Quadrimestre



Cód.	Unidade Orçamentária	Inicial	Atualizado (c)	Empenhado (d)	Liquidado	Pago	(d/c)	Congelado
84.10	Fundo Municipal da Saúde - Gabinete	14.069.478.643	14.564.138.227	11.113.650.792	10.079.750.404	9.978.952.462	76,31%	57.266.046
84.11	Fundo Municipal da Saúde - Gab./BID	324.206.969	324.206.969	231.782.010	65.762.319	61.675.808	71,49%	0
84.21	Hospital Cachoeirinha	38.544.628	38.861.293	35.502.340	19.848.999	19.141.208	91,36%	0
84.22	Coord. de Vigilância em Saúde	39.319.801	82.102.810	25.692.822	14.911.523	13.749.069	31,29%	0
84.23	Coord. Regional de Saúde Norte	60.685.589	60.685.589	57.445.575	29.912.714	26.656.773	94,66%	1.000.000
84.24	Coord. Regional de Saúde Sul	99.820.233	99.570.233	88.062.892	57.681.929	57.268.177	88,44%	0
84.25	Coord. Regional de Saúde Sudeste	78.425.833	78.425.833	71.201.844	38.518.425	35.850.388	90,79%	0
84.26	Coord. Regional de Saúde Leste	68.826.590	68.826.590	55.257.034	27.918.954	27.512.639	80,28%	0
84.27	Coord. Regional de Saúde Oeste	38.991.586	38.991.586	28.787.646	14.353.141	13.394.691	73,83%	0
84.28	Coord. Regional de Saúde Centro	11.885.182	11.885.182	9.356.585	6.512.420	6.369.119	78,72%	0
TOTAL ADMINISTRAÇÃO DIRETA		14.830.185.054	15.367.694.312	11.716.739.539	10.355.170.827	10.240.570.333	76,24%	58.266.046
02.10	Hosp. Servidor Público Municipal	384.544.795	406.317.244	285.345.224	229.510.166	222.465.297	70,23%	1.200.000
TOTAL ADMINISTRAÇÃO INDIRETA		384.544.795	406.317.244	285.345.224	229.510.166	222.465.297	70,23%	1.200.000
TOTAL ORÇAMENTO FUNÇÃO SAÚDE		15.214.729.849	15.774.011.555	12.002.084.763	10.584.680.993	10.463.035.630	76,09%	59.466.046

Execução Orçamentária por Sub Função – 2º Quadrimestre



Subfunção Saúde (código e descrição)		Inicial	Atualizado (c)	Empenhado (d)	Liquidado (e)	Pago (f)	(d/c)	(d/total d)	Inscritas em Restos a Pagar não Processados	
									(g) = (d) - (e)	(g/total d)
301	Atenção Básica	5.344.428.994	5.897.247.259	5.219.606.001	4.892.825.441	4.858.440.782	88,51%	43,49%	326.780.560	2,72%
302	Assistência Hospitalar e Ambulatorial	6.132.628.129	5.888.214.718	4.310.299.636	3.575.557.423	3.527.493.788	73,20%	35,91%	734.742.213	6,12%
303	Suporte Profilático e Terapêutico	412.921.356	547.308.154	422.549.738	292.771.783	274.587.131	77,21%	3,52%	129.777.955	1,08%
304	Vigilância Sanitária	211.727.707	244.769.490	125.176.046	69.497.130	64.731.984	51,14%	1,04%	55.678.916	0,46%
242	Assistência ao Portador de Deficiência	2.600.000	2.600.000	0	0	0				
422	Direitos Individuais Coletivos e Difusos	838.055	838.055	158.996	56.489	52.489	18,97%	0,00%	102.508	0,00%
122	Administração Geral	2.505.251.997	2.551.852.954	1.439.001.989	1.360.536.270	1.356.404.365	56,39%	11,99%	78.465.719	0,65%
128	Formação de Recursos Humanos	7.974.200	7.874.000	575.041	250.891	81.743	7,30%	0,00%	324.150	0,00%
271	Previdência Básica	413.953.471	413.953.471	302.463.383	302.463.383	302.463.383	73,07%	2,52%	0	0,00%
131	Comunicação Social	6.710.000	1.000.000	0	0	0				
126	Tecnologia da Informação	175.695.940	218.353.455	182.253.933	90.722.183	78.779.965	83,47%	1,52%	91.531.750	0,76%
TOTAL		15.214.729.849	15.774.011.555	12.002.084.763	10.584.680.993	10.463.035.630	76,09%	100,00%	1.417.403.770	11,81%

Transferências Fundo a Fundo e Voluntárias

BLOCO FEDERAL

DESCRIÇÃO	RECEITA PREVISTA ANUAL (b)	PARTICIPAÇÃO % (Receita Atualizada)	JAN A ABR/2022	MAI A AGO/2022	TOTAL (a)	PARTICIPAÇÃO (%)	PERCENTUAL (%) (a/b)
REALIZADA	2.805.606.339	100,00%	869.810.597	1.030.834.732,61	1.900.645.329	100,00%	67,7%
BLOCO FEDERAL	2.678.774.940	95,48%	838.119.067	859.475.165,67	1.697.594.232	89,32%	63,4%
BLOCO ATENÇÃO BÁSICA	784.440.000	27,96%	216.675.918	215.324.790,95	432.000.709	22,73%	55,1%
BLOCO MÉDIA E ALTA COMPLEXIDADE	1.665.600.000	59,37%	563.765.037	583.822.340,08	1.147.587.377	60,38%	68,9%
BLOCO VIGILÂNCIA EM SAÚDE	104.924.940	3,74%	32.591.257	30.624.153,76	63.215.411	3,33%	60,2%
BLOCO ASSISTÊNCIA FARMACÊUTICA	78.648.000	2,80%	23.891.445	23.891.444,84	47.782.890	2,51%	60,8%
BLOCO GESTÃO SUS	1.200.000	0,04%	100.000	517.326,04	617.326	0,03%	51,4%
BLOCO INVESTIMENTOS	43.962.000	1,57%	1.095.410	5.295.110,00	6.390.520	0,34%	14,5%
OUTROS CONVÊNIOS (União)	-	0,00%	-	-	-	0,00%	-

Valores em reais

BLOCO ESTADUAL E OUTRAS RECEITAS

DESCRIÇÃO	RECEITA PREVISTA ANUAL (b)	PARTICIPAÇÃO % (Receita Atualizada)	JAN A ABR/2022	MAI A AGO/2022	TOTAL (a)	PARTICIPAÇÃO (%)	PERCENTUAL (%) (a/b)
BLOCO ESTADUAL	83.070.000	2,96%	367.200	128.129.329,11	128.496.529	6,76%	154,7%
AÇÕES ESPEC. SAÚDE (Estado)	83.070.000	2,96%	367.200	128.129.329,11	74.571.954	3,92%	89,8%
BLOCO OUTRAS RECEITAS	41.601.399	1,48%	31.324.330	43.230.237,83	74.554.568	3,92%	179,2%
APLICAÇÃO FINANCEIRA (Estado)	1.837.754	0,07%	1.837.754	4.805.577,07	6.643.331	0,35%	361,5%
APLICAÇÃO FINANCEIRA (União)	23.480.399	0,84%	23.480.399	29.720.123,44	53.200.523	2,80%	226,6%
REC DE RESTITUIÇÃO DIVERSAS FMS	3.600.000	0,13%	1.664.307	2.385.447,56	4.049.755	0,21%	112,5%
MULTAS DE VIGILÂNCIA SANITÁRIA	3.641.041	0,13%	520.576	969.412,81	1.489.989	0,08%	40,9%
AHM (OUTRAS RECEITAS)	-	0,00%	-	-	-	0,00%	0,0%
HSPM (OUTRAS RECEITAS)	9.042.204	0,32%	3.821.293	5.349.676,95	9.170.970	0,48%	101,4%
RECEITAS PARA OUTROS CONVÊNIOS ESPECÍFICOS COM A UNIÃO	-	-	-	-	-	-	-
RECEITAS DE ORGANIZAÇÕES INTERNACIONAIS E INSTITUIÇÕES PRIVADAS	2.160.000	0,08%	-	-	-	0,00%	0,0%

Valores em reais

Detalhamento de despesas

Grupos de despesas, Entidades e Prestadores SUS

Execução Orçamentária por grupo de despesa

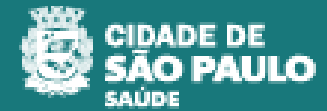

Detalhamento das Despesas Empenhadas – 2º Quadrimestre de 2022 Fundo Municipal da Saúde (SMS e HSPM)

Valores em reais

Grupo	Administração Direta	Administração Indireta	Total	% Sobre Total
	SMS	HSPM		
Pessoal, auxílios e encargos	1.431.513.178	167.013.008	1.598.526.186	13,32%
Contrato de Gestão e Convênios	6.938.252.659	-	6.938.252.659	57,81%
Prestadores SUS	821.775.848	-	821.775.848	6,85%
Materias Médico-Hospitalares	384.990.188	22.382.475	407.372.663	3,39%
Medicamentos	149.573.673	6.471.902	156.045.575	1,30%
Investimentos	279.481.690	1.708.273	281.189.963	2,34%
Outros	1.711.152.302	87.769.566	1.798.921.868	14,99%
TOTAL SAÚDE	11.716.739.539	285.345.224	12.002.084.763	100,00%
Ações Judiciais (*)	9.887.784	-	9.887.784	0,08%

(*) As Ações Judiciais compreendem Materiais Médico-Hospitalares, Medicamentos e Outros (dieta e serviços), cujos valores estão incluídos em respectivos itens.

Repasse Financeiros: Entidades e Organizações Sociais



Instituições	Empenhado 2º Quad. 2022		Liquidado 2º Quad. 2022	
	R\$ milhões	% Total	R\$ milhões	% Empenhado
Assoc. Paulista para o Desenvolvimento da Medicina	1.927.603.823	27,78%	1.927.503.823	99,99%
Assoc. Saúde da Família	934.981.753	13,48%	933.705.571	99,86%
Casa de Saúde Santa Marcelina	866.647.490	12,49%	865.884.202	99,91%
Centro de Estudos e Pesquisas Dr. João Amorim	769.383.434	11,09%	769.383.434	100,00%
Sociedade Beneficente Israelita Brasileira Hospital Albert Einstein	464.660.209	6,70%	456.319.006	98,20%
Instituto Nacional de Tecnologia e Saúde	439.138.893	6,33%	436.801.421	99,47%
Serviço Social da Construção Civil do Est. de São Paulo	325.419.054	4,69%	325.344.071	99,98%
Assoc. Filantrópica Nova Esperança	251.111.277	3,62%	251.111.277	100,00%
Sociedade Beneficente Caminho de Damasco	182.669.949	2,63%	182.669.949	100,00%
Fundação do ABC	146.054.990	2,11%	146.054.990	100,00%
Instituto de Atenção Básica e Avançada a Saúde	138.864.062	2,00%	138.864.062	100,00%
Assoc. Comunitária Monte Azul	131.046.745	1,89%	131.046.745	100,00%
Irmandade da Santa Casa de Misericórdia SP	125.425.501	1,81%	125.425.501	100,00%
Assoc. Saúde em Movimento	52.908.121	0,76%	40.131.778	75,85%
Centro Social Nossa Senhora do Bom Parto	44.776.206	0,65%	44.776.206	100,00%

Repasse Financeiros: Entidades e Organizações Sociais



Instituições	Empenhado 2º Quad. 2022		Liquidado 2º Quad. 2022	
	R\$ milhões	% Total	R\$ milhões	% Empenhado
Instituto de Responsabilidade Social Sírio Libanês	39.044.716	0,56%	39.014.716	99,92%
Assoc. Comunitária e Beneficente Padre José Augusto M. Moreira	22.959.608	0,33%	22.959.608	100,00%
Congregação das Irmãs Hospitaleiras do Sagrado Coração de Jesus	20.164.884	0,29%	20.164.884	100,00%
Assoc. Nacional de Clínicos Veterinários de Pequenos Animais SP	19.760.592	0,28%	14.748.085	74,63%
Casa de Isabel Centro de Apoio a Mulher, a Criança e o Adolescente	10.745.969	0,15%	10.745.969	100,00%
Centro de Apoio a Faculdade de Saúde Pública da Univ. de São Paulo	5.691.032	0,08%	5.691.032	100,00%
Fundação de Apoio à Universidade de São Paulo	3.850.000	0,06%	2.200.000	57,14%
Centro de Recuperação e Educação Nutricional	3.323.421	0,05%	3.323.421	100,00%
Instituto Brasileiro de Controle do Câncer	3.111.919	0,04%	3.111.919	100,00%
Assoc. de Saúde Mental PROSAM	3.094.386	0,04%	3.094.386	100,00%
Assoc. de Apoio ao Projeto Quixote	2.308.496	0,03%	2.308.496	100,00%
Coordenação Regional das Obras de Promoção Humana	1.174.373	0,02%	1.174.373	100,00%
Fundação Zerbine	1.097.314	0,02%	283.321	25,82%
Assoc. Brasileira de Desenvolvimento Social	965.578	0,01%	947.126	98,09%
Assoc. da Casa dos Deficientes de Ermelino Matarazzo	268.862	0,00%	268.862	100,00%
TOTAL	6.938.252.659	100,00%	6.905.058.236	99,52%

Repasse Financeiros 2º Quadrimestre 2022: Prestadores SUS



Instituições - Razão Social	Empenhado		Liquidado	
	R\$	% Sobre Total	R\$	% Sobre Empenhado
FUNDACAO OSWALDO RAMOS	80.563.765	9,80%	59.769.692	74,19%
ASSOCIAÇÃO BENEFICENTE EBENEZER	65.084.494	7,92%	55.417.987	85,15%
REAL E BENEMERITA ASSOCIAÇÃO PORTUGUESA DE BENEFICENCIA	61.456.955	7,48%	37.665.892	61,29%
ASSOCIAÇÃO FUNDO DE INCENTIVO A PSICOFARMACOLOGIA	59.389.308	7,23%	51.556.512	86,81%
INSTITUTO DO CANCER ARNALDO VIEIRA DE CARVALHO	52.183.047	6,35%	42.086.451	80,65%
INST. BRAS. DE CONTROLE DO CANCER	41.341.813	5,03%	33.894.079	81,98%
SANTA CASA DE MISERICORDIA DE SANTO AMARO	37.703.462	4,59%	26.613.673	70,59%
ASSOCIAÇÃO DE PAIS E AMIGOS DOS EXCEPCIONAIS DE SÃO PAULO	29.412.237	3,58%	21.762.393	73,99%
FUNDACAO ANTONIO PRUDENTE	26.877.060	3,27%	21.237.377	79,02%
ASSOCIAÇÃO BENEFICENTE DE ASSISTENCIA SOCIAL NOSSA SENHORA DO PARI	18.241.355	2,22%	13.705.866	75,14%
ASSOCIAÇÃO DE ASSISTÊNCIA A CRIANÇA DEFICIENTE	17.731.500	2,16%	12.948.547	73,03%
INSTITUTO SUEL ABUJAMRA	17.678.471	2,15%	10.836.407	61,30%
HOSPITAL LEFORTE LIBERDDE S.A	17.122.783	2,08%	5.021.082	29,32%
INSTITUTO CEMA DE OFTALMOLOGIA E OTORRINOLARINGOLOGIA	16.756.947	2,04%	13.187.706	78,70%
GRUPO DE APOIO AO ADOLESCENTE E A CRIANÇA COM CANCER GRAACC	16.078.827	1,96%	12.992.472	80,80%
HOSPITAL ALEMÃO OSWALDO CRUZ H COR	12.725.135	1,55%	0	0,00%
DAVITA Serv. De Nefrologia da Penha Ltda (CENUPE) - Penha	11.942.595	1,45%	9.141.986	76,55%
CLINICA NEFROLOGIA LESTE LTDA	11.362.429	1,38%	9.028.793	79,46%
ENESP EQUIPE NEFROLOGICA DE SAO PAULO LTDA	11.262.515	1,37%	8.350.219	74,14%

Repasse Financeiros 2º Quadrimestre 2022: Prestadores SUS



Instituições - Razão Social	Empenhado		Liquidado	
	R\$	% Sobre Total	R\$	% Sobre Empenhado
ASSOCIACAO CRUZ VERDE	10.263.690	1,25%	9.123.280	88,89%
CNTT - CLÍNICA DE NEFROLOGIA E TRANSPLANTE RENAL DO TATUAPÉ	10.158.453	1,24%	8.181.521	80,54%
DAVITA SERVIÇOS DE NEFROLOGIA JARDIM DAS IMBUIAS LTDA	9.865.388	1,20%	8.110.613	82,21%
CENTRO DE ESTUDO DO HOSPITAL MONUMENTO	9.187.066	1,12%	7.472.851	81,34%
NEFROLAPA - CLIN. MÉDICA E NEFROL. DA LAPA LTDA - EPP	9.121.691	1,11%	7.195.220	78,88%
RENALCARE SERVIÇOS MEDICOS LTDA	8.839.581	1,08%	6.804.301	76,98%
SENEP - SERVIÇO DE NEFROLOGIA DE SÃO PAULO LTDA	8.182.258	1,00%	6.866.501	83,92%
CLINICA NEFROLOGICA DO ITAIM PAULISTA LTDA	8.105.724	0,99%	6.116.387	75,46%
CLINICA NEFROLOGICA SANTA CATARINA LTDA - ME	8.074.315	0,98%	6.395.125	79,20%
CLINICA NEFROLOGICA SÃO MIGUEL LTDA	7.777.021	0,95%	6.338.310	81,50%
DAVITA JOÃO DIAS (INSP)	6.918.604	0,84%	5.484.619	79,27%
NEFROCOR E URO SERVIÇOS MEDICOS LTDA	6.898.927	0,84%	5.262.555	76,28%
NEPHRON ASSISTENCIA NEFROLOGICA LTDA	6.409.533	0,78%	3.274.599	51,09%
INSTITUTO PAULISTA DE ESTUDOS E PESQUISAS EM OFTALMOLOGIA - IPEPO	6.339.335	0,77%	3.620.613	57,11%
ZANTUT MEDICOS ASSOCIADOS LTDA- ME	6.250.299	0,76%	5.260.894	84,17%
HOME DIALYSIS CENTER MEDICINA E PARTICIPAÇÕES S/C LTDA	6.043.916	0,74%	4.784.907	79,17%
NEFROCLÍNICA IPIRANGA LTDA	5.827.960	0,71%	4.527.104	77,68%
UNTR. - UNIDADE DE NEFROLOGIA, DIALISE E TRANSPLANTE RENAL LTDA	5.720.678	0,70%	4.236.498	74,06%
EL DIAGNÓDTICO LTDA	5.237.864	0,64%	4.569.151	87,23%
DAVITA PERDIZES (C.M.I.N.)	5.225.678	0,64%	4.144.228	79,31%

Repases Financeiros 2º Quadrimestre 2022: Prestadores SUS

Instituições - Razão Social	Empenhado		Liquidado	
	R\$	% Sobre Total	R\$	% Sobre Empenhado
CENENORTE - CENTRO DE NEFROLOGIA ZONA NORTE LTDA	5.020.002	0,61%	3.925.978	78,21%
DAVITA VILA OLIMPIA (CENESUL)	4.693.437	0,57%	3.816.261	81,31%
BAXTER RCS Ltda.	4.613.398	0,56%	3.604.843	78,14%
SOC. BRASILEIRA E JAPONESA DE BENEFICENCIA SANTA CRUZ	4.460.232	0,54%	2.324.454	52,12%
FUNDACAO SAO PAULO	4.427.735	0,54%	3.067.910	69,29%
SUA IMAGEM Diagnósticos Médicos Ltda	4.351.081	0,53%	3.253.297	74,77%
CASA DA CRIANÇA BETINHO LAR ESPIRITA PARA EXCEPCIONAIS	4.286.268	0,52%	3.720.839	86,81%
DAVITA SANTANA (NEFROS)	4.057.626	0,49%	3.296.232	81,24%
SOCIEDADE BENEFICENTE ISRAELITA BRAS HOSPITAL ALBERT EINSTEIN	3.910.222	0,48%	1.859.763	47,56%
RENALCLASS CLINICA DE NEFROLOGIA LTDA	2.848.159	0,35%	2.295.643	80,60%
CENTRO DE NEFROLOGIA E DIALISE CENED S/C LTDA	2.654.305	0,32%	2.237.386	84,29%
PRO-NEFRON ASSISTENCIA MEDICA LTDA	2.610.005	0,32%	2.018.403	77,33%
CENTRO OFTALM.PAULISTA CLÍN. E CIR. OCULAR LTDA	2.591.710	0,32%	2.183.493	84,25%
MEDSERV- ASSISTENCIA MÉDICA E NEFROLÓGICA LTDA	2.422.834	0,29%	1.844.697	76,14%
AURI MEDICINA DIAGNÓSTICA LTDA	1.864.744	0,23%	1.651.255	88,55%
H COR ASSOCIAÇÃO BENEFICIENTE SIRIA HOSPITAL DO CORAÇÃO	1.832.231	0,22%	944.456	51,55%
CETENE - CENTRO DE TERAPIA NEFROLOGICA LTDA	1.830.587	0,22%	1.357.184	74,14%
CLÍNICA DE DIAGNÓST. DR. LUIZ SCOPPETTA	1.703.413	0,21%	1.480.861	86,93%
DIMEDI - Instituto de Medicina Digital Ltda	1.353.511	0,16%	1.123.200	82,98%
SERVIÇO SOCIAL DA CONSTRUÇÃO CIVIL DO ESTADO DE SP - SECONCI - SP	1.204.964	0,15%	1.003.263	83,26%

Repasse Financeiros 2º Quadrimestre 2022: Prestadores SUS



Instituições - Razão Social	Empenhado		Liquidado	
	R\$	% Sobre Total	R\$	% Sobre Empenhado
NEPHRO GROUP	1.058.409	0,13%	804.056	75,97%
Radioclínica TADAO MORI	903.551	0,11%	799.911	88,53%
SOC.BENEF.DE SENHORAS - HOSP. SÍRIO LIBANÊS	460.620	0,06%	203.167	44,11%
Instituto RUBEN BERTA	358.217	0,04%	308.777	86,20%
VITALCOR Clínica Cardiológica Ltda	266.364	0,03%	173.997	65,32%
NIPO - Benef. Bras. de São Paulo	265.659	0,03%	206.920	77,89%
SAMARIM ASSISTÊNCIA NEFROLÓGICA LTDA	174.041	0,02%	92.102	52,92%
ASSOCIAÇÃO BRASILEIRA DE ASSISTENCIA E DESENVOLVIMENTO SOCIAL - ABADS	151.111	0,02%	120.814	79,95%
ASSOC C S ORDEM M DE MALTA DE S PE BRASIL MERIDIONAL	38.733	0,00%	31.070	80,22%
TOTAL	821.775.848	100,00%	612.736.643	74,56%

Ações e Serviços Públicos em Saúde (ASPS)

Estabelecimentos e Produção de saúde

Histórico de consultas médicas – 2016 a 2022



Consultas Médicas realizadas em Estabelecimentos de Saúde da Gestão SMS 2016 a 2022

Gestão SMS	2016	2017	2018	2019	2020	2021	2022 (Jan-Jul)
Consulta Médica em Atenção Básica	15.416.032	15.316.713	14.533.410	15.094.345	11.826.507	14.512.209	9.749.370
Consulta Médica em Atenção Básica (exceto urgência)	9.055.540	9.556.858	9.358.146	9.825.242	7.868.185	9.629.495	6.542.372
Consulta Médica de Urgência na Atenção Básica	6.360.492	5.759.855	5.175.264	5.269.103	3.958.322	4.882.714	3.206.998
Consulta Médica em Atenção Especializada	4.440.911	4.753.146	4.632.521	4.402.631	2.741.805	3.801.195	2.460.850
Consulta Médica de Urgência/Emergência	5.503.942	6.385.178	7.168.023	7.731.164	5.029.444	5.536.185	3.977.503
Total	25.360.885	26.455.037	26.333.954	27.228.140	19.597.756	23.849.589	16.187.723

Fonte: Ministério da Saúde / Sistema de Informação Ambulatorial - SIA

Dados 2022 são preliminares, sujeitos a atualizações, tabulados em 20/09/2022 com arquivos disponibilizados pelo MINISTÉRIO DA SAÚDE/DATASUS.

Assessoria Parlamentar e Gestão Participativa

Emendas Parlamentares – 2022

EMENDA PARLAMENTAR MUNICIPAL - 2022

EMENDA PARLAMENTAR ESTADUAL - 2022

EMENDA PARLAMENTAR FEDERAL - 2022

TOTAL INDICADO

R\$ 44.795.894,66

R\$ 127.892.754,31

R\$ 47.823.227,00

TOTAL LIBERADO /
PROCESSADO

R\$ 38.208.394,66

% / Liberado

R\$ 122.292.754,31

% / Liberado

R\$ 38.071.020,00

% / Liberado

EMENDAS EM EXECUÇÃO
- 2022

R\$ 36.066.146,66

94,39%

R\$ 122.292.754,31

100,00%

R\$ 38.071.020,00

100,00%

EMENDAS EXECUTADAS

R\$ 2.122.248,00

5,55%

R\$ 0,00

0,00%

R\$ 0,00

0,00%

EMENDAS NÃO
EXECUTADAS

R\$ 20.000,00

0,05%

R\$ 0,00

0,00%

R\$ 0,00

0,00%

TOTAL GERAL

TOTAL INDICADO

R\$ 220.511.875,97

TOTAL LIBERADO / PROCESSADO

R\$ 198.572.168,97

%

EMENDAS EM EXECUÇÃO

R\$ 196.429.920,97

98,92%

EMENDAS EXECUTADAS

R\$ 2.122.248,00

1,08%

EMENDAS NÃO EXECUTADAS

R\$ 20.000,00

0,94%

Hospital Municipal Dr. Benedito Montenegro



Tomógrafo de 16 canais

Hospital Municipal do Tatuapé - Dr. Cármino Caricchio



Microscópio para aplicações cirúrgicas em otorrino, coluna e P&R

Hospital Municipal Prof. Dr. Waldomiro de Paula e Hospital Fernando Mauro Pires da Rocha



Berço para Recém Nascido com Fototerapia Reversa

Adequações / Novas Instalações – UBS Vila Gumercingo (Em andamento)



Adequações / Novas Instalações – UBS Vila Gumercingo (Em andamento)



SECRETARIA EXECUTIVA DE ATENÇÃO BÁSICA, ESPECIALIDADES E VIGILÂNCIA EM SAÚDE

Coordenadoria de Atenção Básica

Maio a Agosto de 2022

DIA 20 DE AGOSTO– AVANÇA SAÚDE Ações para as Crianças e Adolescentes

Total de Crianças e Adolescentes que passaram pelas ações: 701.872

Ações:

- 1) Incentivo ao Aleitamento Materno e Alimentação saudável
- 2) Vacinação
- 3) Desenvolvimento Infantil
- 4) Saúde Bucal
- 5) Teste Rápidos para HIV e Sífilis
- 6) Espaços lúdicos: importância do brincar para o desenvolvimento infantil

ATENDIMENTO ODONTOLÓGICO NO PERÍODO DE MAIO A AGOSTO DE 2022

- **179.681** atendimentos em Urgência Odontológica
- **62.184** atendimentos realizados nos CEO
- **8.532** Primeiras Consultas Odontológicas às Gestantes (Indicador Previne Brasil)
- **1.068** Instalações de Aparelhos Ortodônticos/Ortopédicos
- **7.158** atendimentos odontológicos à População em situação de Rua (CnaR/UOM)
- **17.462** Instalações de Próteses Dentárias (UBS/CEO/CnaR/UOM)



Nº de eSB contratadas	3
Nº de CD de 40h contratados	3
Nº de CD de 20h contratados	7
Nº de Plantonista DE 12h contratados	14

Fonte: SMS - SIGA



2º Quadrimestre de 2022 (Maio – Agosto/2022)

Avança Saúde Auditiva

Ação que visa reduzir o tempo de espera para avaliação audiológica e dispensação de aparelho auditivo nos CER. O diagnóstico da audição se dá mediante consulta com o médico otorrinolaringologista e avaliação audiológica. Confirmada a perda auditiva que requer o uso de aparelho auditivo, o fonoaudiólogo do CER seleciona e dispensa o aparelho que melhor atende a necessidade do usuário e realiza o acompanhamento. De maio a julho foram dispensados 4057 aparelhos (SIASUS 9.9.22).

Início de avaliação de prótese de membros inferiores no CER

Em agosto deu início a avaliação de usuários que necessitam de próteses de membros inferiores no CER Tucuruvi.

Esta ação até então nunca havia acontecido nos CER e será ampliada gradativamente.



Saúde Integrativa – Ações de PICS



NÚMERO DE PICS DE MAIO A AGOSTO DE 2022

Oficina De Massagem/ Auto-Massagem	733
Práticas Corporais em Centro de Atenção Psicossocial	3.907
Práticas Corporais em Medicina Tradicional Chinesa	6.976
Sessão de Acupuntura Aplicação de Ventosas / Moxa	1.069
Sessão de Acupuntura com Inserção de Agulhas	12.730
Sessão de Aromaterapia	1.091
Sessão de Arteterapia	1.197
Sessão de Auriculoterapia	38.074
Sessão de Cromoterapia	718
Sessão de Dança Circular	1.970
Sessão de Eletroestimulação	951
Sessão de Geoterapia	79
Sessão de Imposição De Mãos	2.692
Sessão de Massoterapia	1.156
Sessão de Meditação	2.843
Sessão de Terapia De Florais	14
Terapia Comunitária Integrativa	248
Tratamento em Medicina Tradicional Chinesa	77
Tratamento Fitoterápico	370
Tratamento Naturopático	72
Yoga	490

Capacitações realizadas:

- Curso de Tai Chi Pai Lin
- Curso de Terapia Comunitária Integrativa
- Curso de Meditação com Associação Palas Athena



Saúde da População Idosa



PROGRAMA NOSSOS IDOSOS – SALA DO IDOSO

Atendimento Sala Do Idoso

Sala Do Idoso - Consulta De Profissionais De Nível Superior Na Atenção Básica (Exceto Médico)

Sala Do Idoso - Consulta Médica Em Atenção Básica

Sala Do Idoso - Escuta Inicial / Orientação (Acolhimento A Demanda Espontânea)

Sala Do Idoso - Atividade Educativa / Orientação Em Grupo Na Atenção Básica

Sala Do Idoso - Consulta De Profissionais De Nível Superior Na Atenção Especializada (Exceto Médico)

Sala Do Idoso - Consulta Medica Em Atenção Especializada

Sala Do Idoso - Prática Corporal / Atividade Física Em Grupo

PROGRAMA NOSSOS IDOSOS UBS/PMSP JAN A JUL /2022



Total de atendimento Jan a Jul/2022:
524.952

Janeiro Fevereiro Março Abril Maio Junho Julho

Fonte: SIGA/CEINFO/ SMS/PMSP

DEMAIS AÇÕES:

• **URSI – Unidade de Referência em Saúde do idoso:**

- Revisão da área de abrangência das URSI dando cobertura de especialidade para todas as UBS.
- Núcleo de Apoio Gerontológico: estratégia de fortalecimento da URSI nos territórios com ampliação do atendimento através de visitas domiciliares e reorganização do matriciamento.
- Retomada das ações de educação permanente dando suporte para as ações do Programa Nossos Idosos na Atenção Básica.

- **Sócio sanitários:** manutenção da Câmara Técnica SMS/SMADS para elaboração da versão definitiva do protocolo de ações intersecretariais. Retomada de ações pós controle da pandemia.

• **Programa Acompanhante de Idosos – PAI:**

- ampliação de equipes: 1 nova equipe na STS Pinheiros, sendo agora 50 equipes.

• **Atividades de Prevenção de Quedas:**

- Prevenção de um dos principais agravos que acometem a população idosa.
- Retomada das ações em todas as UBS, PAI, URSI e sóciosanitários.
- Total de procedimentos de jan a jul/2022: **30.710.**

ATIVIDADES DE PREVENÇÃO DE QUEDAS SMS JAN A JUL/2022



Área de Atenção Integral à Saúde da Pessoa em Situação de Violência



VIOLENTÔMETRO

Toda unidade tem um NVP (Núcleo de Prevenção da Violência) para acolher, orientar e encaminhar as vítimas de qualquer tipo de violência.

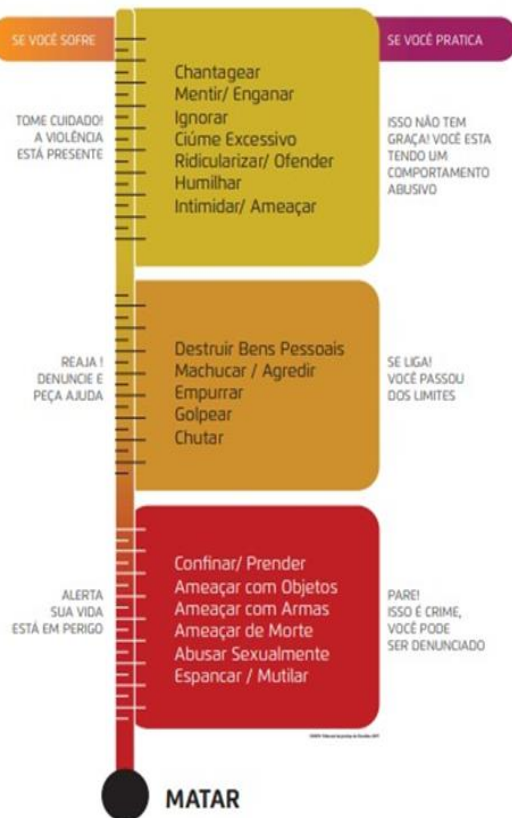

Todas as UBS com Violentômetro

Importante dispositivo para identificação das situações de violência

Principais dados atualizados de violência:

Violência Sexual: número de notificações e de atendimentos / 2022

Janeiro	403
Fevereiro	486
Março	652
Abril	589
Mai	542
Junho	439
Julho	622
Total	3733

FICHA SINAN:
É INDICADOR
DE
QUALIDADE!!!

A cada 100.000 adolescentes...

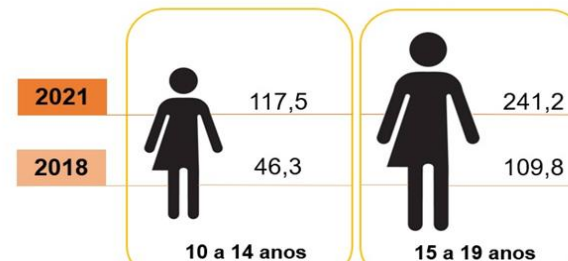

...notificações de lesão autoprovocada!

Assistência Farmacêutica



❖ Manutenção dos atendimentos nas farmácias

Nº de atendimentos realizados nas farmácias municipais

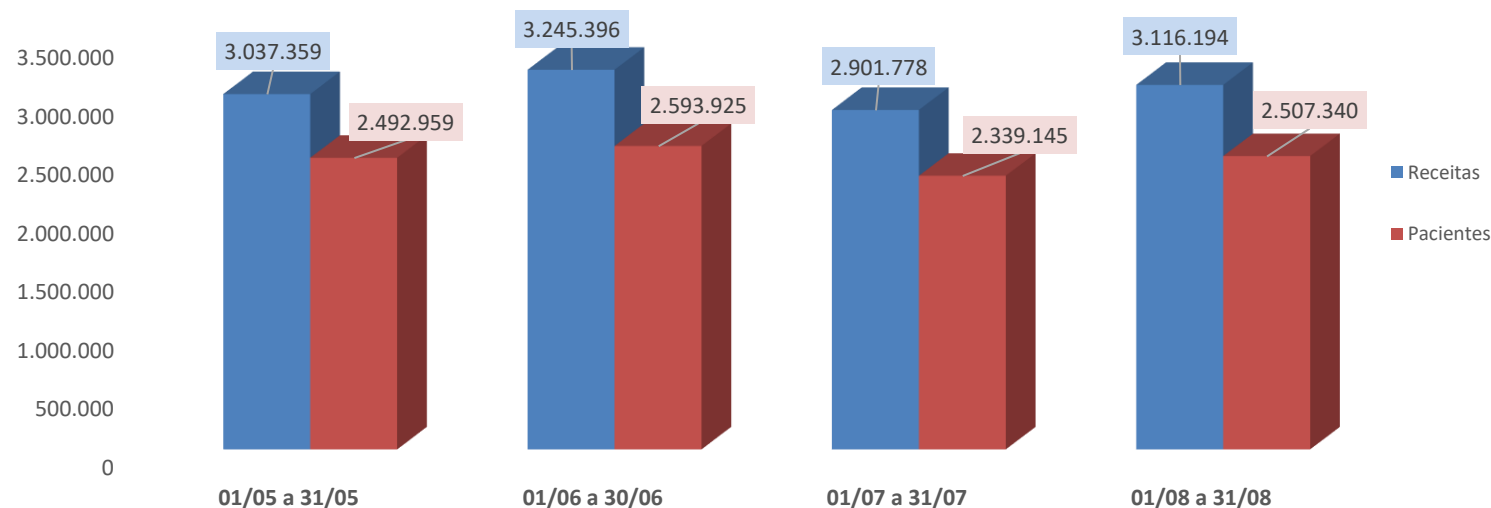

Fonte: BI GSS, 2022

Observação: receitas e pacientes atendidos: sistema público e/ou privado

Total de farmácias no município de São Paulo: **628**

Fonte: CelInfo, junho 2022

Quase 10 milhões de pacientes atendidos

Mais de 12 milhões de receitas atendidas

Saúde Nutricional



- **Protocolos e fluxos** - Atualização da Linha de Cuidado em Sobrepeso, Obesidade e Cirurgia Bariátrica (em andamento).
- **Capacitação:**
 - I. Implantação do Projeto Viva a Vida com Diabetes e distribuição das Cartilhas Educativas
 - II. Capacitação para correta Antropometria (em andamento).
- **LIVE:**
 - I. Nutrição e Educação Alimentar na Saúde da População Negra
 - II. Agosto Dourado – Fortalecer a amamentação, educando e apoiando
 - III. **Impressão do Guia Alimentar Criança e Adulto** – Distribuídos nas UBS os guias alimentares para Crianças e Adultos e Cartazes instrutivos técnica correta de aferição de peso e altura para Atenção Básica.



ATENDIMENTOS	TOTAL
Teleatendimento	5.251
Visitas domiciliares	8.862
Consultas na Atenção Básica	152.714
Consultas na Atenção Especializada	20.503

Período: maio a agosto/2022 - Fonte BI SIGA

ATIVIDADE COLETIVA AMBIENTAL PAVS

NÚMERO DE ATIVIDADES
REALIZADAS
(Janeiro a Agosto/ 2022)

NÚMERO DE PESSOAS
ALCANÇADAS
(Janeiro a Agosto/ 2022)

AÇÕES COLETIVAS
AMBIENTAIS SOBRE AEDES
AEGYPTI
(Janeiro a Agosto/ 2022)

10.875

346.509

2.421

VISITA DOMICILIAR AMBIENTAL

NÚMERO DE VISITAS REALIZADAS
(Janeiro a Agosto/ 2022)

NÚMERO DE VISITAS SOBRE AEDES
AEGYPTI
(Janeiro a Agosto/ 2022)

102.528

63.659



Saúde da Mulher



SERVIÇOS DE REFERÊNCIA DE MAMA

UNIDADE DE SAÚDE	CONSULTAS MASTOLOGIA (Maio/Junho 2022)	BIÓPSIAS (Maio/junho 22)	MAMOGRAFIAS (Maio/junho 22)
AMA ESPECIALIDADES HUMBERTO PASCALE STA. CECILIA	212	51	
HOSPITAL DIA DA REDE HORA CERTA - BRASILANDIA/FO	237	22	
HOSPITAL DIA DA REDE HORA CERTA - BUTANTA	215	29	
HOSPITAL DIA DA REDE HORA CERTA - CAMPO LIMPO	108	07	
HOSPITAL DIA DA REDE HORA CERTA - CAPELA DO SOCORRO	252	(MAIO A JULHO) 53	
HOSPITAL DIA DA REDE HORA CERTA - CIDADE ADEMAR	232	06	906
HOSPITAL DIA DA REDE HORA CERTA - LAPA	176	12	
HOSPITAL DIA DA REDE HORA CERTA - PENHA	731	132	901
HOSPITAL DIA DA REDE HORA CERTA - SÃO MATEUS - DR HENRIQUE C GONCALVES	365	34	1160
HOSPITAL DIA DA REDE HORA CERTA - SÃO MIGUEL - TITO LOPES	279	214	1338
HOSPITAL DIA DA REDE HORA CERTA - VILA PRUDENTE	273	83	
HOSPITAL INTEGRADO SANTO AMARO AMBULATORIO DE ESPECIALIDADE	303		1706
UNIDADE HOSPITALAR - DR FLAVIO GIANNOTTI	411	05	2117
UNIDADE DE DIAGNÓSTICO POR IMAGEM SÉ			
Total	3794	583	8128

PREVENÇÃO DO CÂNCER GINECOLÓGICO/PRODUÇÃO /GESTÃO MUNICIPAL 2022

MAMOGRAFIA GESTÃO SMS (Maio/Junho 22)	CITOLOGIA ONCÓTICA (PAPANICOLAU)- (Maio/Junho 22)	CONSULTAS PRÉ NATAL(Maio/Junho 2022)	CONSULTAS PUERPÉRIO (Maio/Junho 2022)
40459	82.053	126.545	12589

Fonte: SIA/SUS/MS

Fonte: SIA/SUS/MS

PLANEJAMENTO REPRODUTIVO

DIU EM HOSPITAIS Fonte: SIH-SUS/SPSP (Maio/Junho 2022)	DIU AMBULATORIAL Fonte: SIS-SUS/MS (2022 Maio/Junho)	IMPLANTE SUBDÉRMICO + DIU de Levonorgestrel Fonte: SMS-SIGA (Maio/Julho 2022)
414	2011	1801

Tabela com a Implantação do CAPS em julho e agosto de 2022

		CAPS NOVOS				
		NOME DO CAPS	OSS	DATA INICIO	LEITO DE ACOLHIMENTO INTEGRAL	
2022	1	98º	CAPS AD III ARMÊNIA	AFNE	01/07/2022	9
	2	99º	CAPS AD III BORACEIA	AFNE	01/07/2022	10
	3	100º	CAPS IJ III JARDIM SÃO LUIZ	MONTE AZUL	15/08/2022	10
	4	101º	CAPS ADULTO III JARDIM SÃO LUIZ	MONTE AZUL	15/08/2022	10

❖ **Publicação NOTA TÉCNICA SECRETARIA MUNICIPAL DA SAÚDE - SMS N° 1,
DE 23 DE JUNHO DE 2022**

Dispõe sobre **Orientações e fluxos sobre os processos de cuidado, acolhimento noturno, internações voluntárias, involuntárias e compulsórias em saúde mental e uso nocivo de álcool e outras drogas no Município de São Paulo.**

Saúde da População Negra



COMEMORAÇÃO DO DIA DA MULHER NEGRA LATINO-AMERICANA E CARIBENHA



CALENDÁRIO SAÚDE

25 de julho

Dia Internacional da Mulher Negra Latino-Americana e Caribenha e Dia Nacional de Tereza de Benguela e da Mulher Negra

O dia internacional foi instituído para dar visibilidade à luta das mulheres negras na região, a partir do primeiro Encontro de Mulheres Afro-latino-americanas e Afro-caribenhas, em 1992, na República Dominicana. O evento que reuniu mais de 300 representantes de 32 países para denunciar opressões e debater soluções para enfrentar o racismo e o sexismo.

No Brasil, a lei nº 12.987/2014 criou o Dia Nacional de Tereza de Benguela e da Mulher Negra. Tereza de Benguela liderou um quilombo e resistiu às investidas do Estado e da elite escravocrata durante duas décadas, no século XVIII.

A Área Técnica da Saúde da População Negra, da Secretaria Municipal da Saúde de São Paulo (SMS), formula ações que promovem a redução das desigualdades em saúde relacionadas à questão racial.

CIDADE DE SÃO PAULO SAÚDE

saudeprefsp prefeitura.sp.gov.br/saude

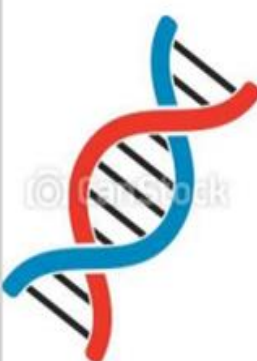

DOENÇA FALCIFORME

CONVIDAMOS A TODOS(AS) PARA PARTICIPAREM DA VIDEO AULA SOBRE DOENÇA F FALCIFORME

A DF é a doença genética e hereditária mais comum no Brasil e no mundo. Foi descrita pela primeira vez em 1910 por James Herrick em Chicago, é encontrada na África, países Árabes e Índia, espalhando-se pelos continentes a partir dos fluxos migratórios, chegando ao Brasil por meio das pessoas trazidas da África para serem escravizadas. Deste modo, ela se manifesta, sobretudo na população negra (preta e parda), e, em virtude da miscigenação generalizada em nosso país pode ser encontrada na população branca com afrodescendência.

SAIBA MAIS

CRS SUL

DATA: 30/08/2022 HORÁRIO: 14 ÀS 15:30 HORAS

CONVIDADA: DRA KATHARINA NELLY TOBOS
MÉDICA PEDIATRA HEMATOLOGISTA



Hemácia normal



Hemácia falciforme

Consultório na Rua



137.490 atendimentos
Média 1.500/dia
atendimentos médico e multiprofissional

BUSCA ATIVA em saúde
806.609 pessoas
interrogadas

Atenção
integral
na AB

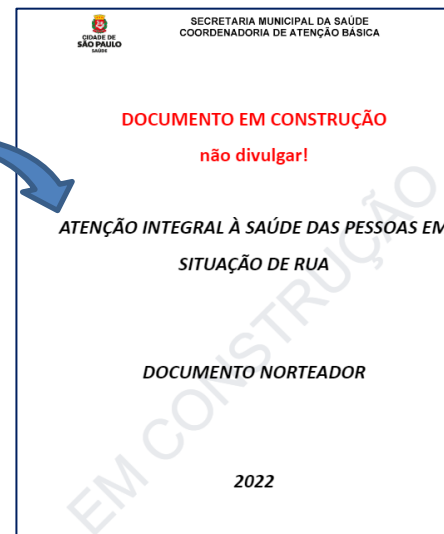

38.413 ações de COVID/MPX e TB
nos equipamentos sociais e rua.

- ✓ Estratificação de risco;
- ✓ Tomada de decisão para isolamento nos CA;
- ✓ Avaliação e acompanhamento dos casos;
- ✓ Exames, testes sorológicos, PCR e baciloscopia para detecção da COVID-19, MonkeyPox (MPX) e Tuberculose em tempo oportuno;
- ✓ Documento identidade e endereço – **Não obrigatório.**

COVID-19

4.570 pessoas com suspeita
1.348 pessoas confirmadas

MPX – MonkeyPox (CA Bacelar)

16 pessoas com suspeita
2 pessoas confirmadas



Operação Baixas Temperaturas
118.154 atendimentos
30.706 avaliados vulneráveis à hipotermia
305 com hipotermia

26.682 IMUNIZADAS



ÓTIMA ADEÇÃO

84% da população
situação de rua está vacinada
da COVID-19 *Fonte: Sistema Vacivida

Assistência em Saúde aos Indígenas Aldeados no MSP

- UBS Aldeia Jaraguá – CRS Norte
 - UBS Vera Poty e Anexo Krukutu – CRS Sul
- As UBS possuem Equipes Multiprofissionais de Saúde Indígena – EMSI



**Total de indígenas
cadastrados
1.941**

Ações realizadas de maio a agosto/2022 nas aldeias indígenas:

- 5.533 visitas domiciliares,
- 6.490 Atendimentos,
- Campanha vacinação de Influenza/ COVID-19



- Ministério da Saúde inicia a transição do **Programa Mais Médicos - PMM** pelo **Programa Médicos pelo Brasil – PMpB**
- Município de São Paulo fez adesão ao PMpB e tem previsão de receber **76 profissionais** no ano 2022
- Início da chegada dos profissionais abril/2022

Total de profissionais atuando no Município

PMM - 140

PMpB – 7

(previsão de ingresso de 68 profissionais em set/out/22)

Ações de Vigilância em Saúde nas UBS



Avança Saúde – Vigilância nas UBS junho/julho de 2022

Áreas e temas trabalhados nas UBS

Alguns resultados

Doenças crônicas transmissíveis

- Tuberculose
- Hanseníase
- Hepatites Virais B e C

Doenças agudas transmissíveis

- Vacinação adolescentes, adultos e idosos
- Vacinação escolares

Arboviroses e Zoonoses

- Dengue, Chikungunya e Zika
- Esporotricose
- Acumulação de animais e objetos

Ações de vigilância em saúde do Agente Comunitário de Saúde (ACS), especialmente nas visitas domiciliares

- Intoxicações exógenas por substâncias químicas – “casa segura”
- Acidentes domésticos com idosos – prevenção de quedas
- Violência doméstica
- Hipertensão e diabetes
- Vigilância do estado nutricional de crianças
- Vigilância das pessoas com doença falciforme

Ações de vigilância em saúde das equipes do Programa Melhor em Casa

- Qualificação do o cuidador nos grupos educativos e durante as visitas domiciliares para garantir a qualidade e segurança do paciente no domicílio

60.649 ações de TB e 55.946 de Hanseníase

Implementação dos Núcleos de Vigilância em Saúde NUVIS-AB nas UBS

2.041 pessoas em situação de acumulação visitadas

235 ações conjuntas de cata-bagulho

1.131 situações de violência suspeitas ou confirmadas em visitas domiciliares

06 Oficinas regionais em junho/22
Avaliação Situacional

2.489 ações de esporotricose

Equipes – Unidades Básicas de Saúde

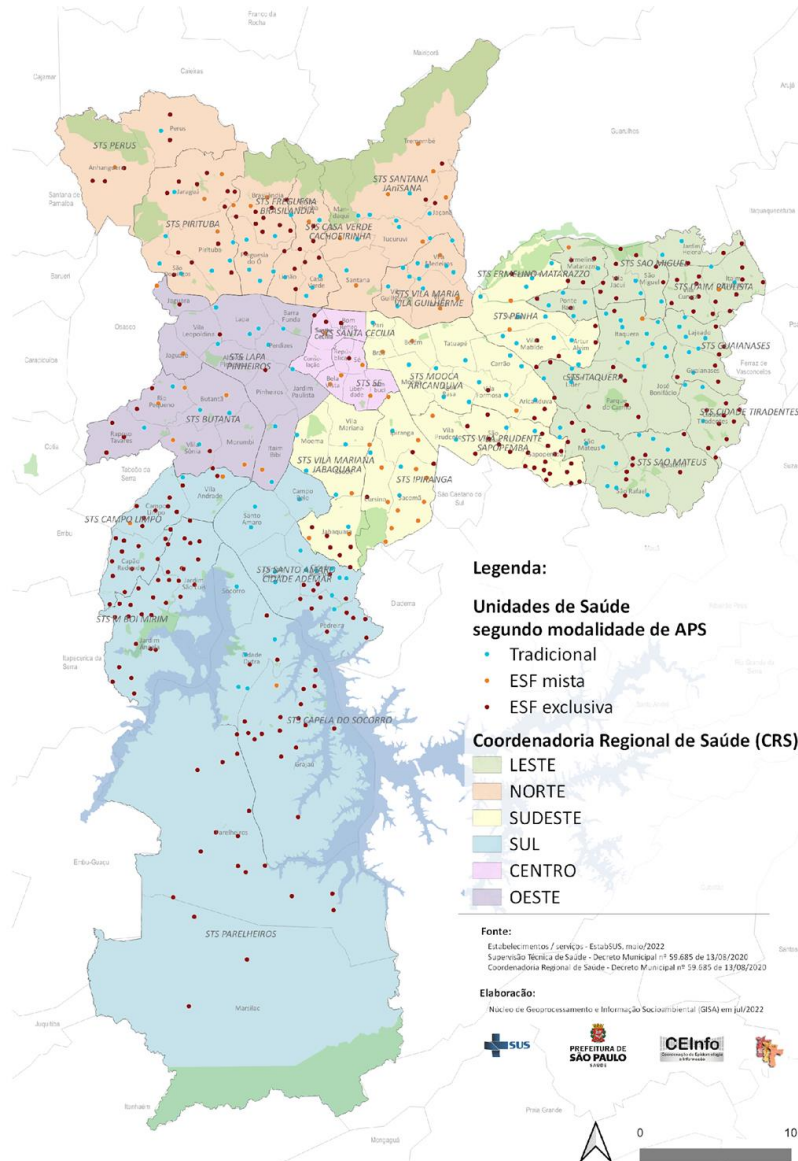

Equipe de Saúde da Família eSF

São 469 UBS, sendo 329 com equipe de Saúde da Família (eSF)

1.658 Equipes

9.405 ACS

Dados atualizados em agosto/22

Equipe Multiprofissional da Atenção Básica - EMAB

161 equipes NASF



Ampliação da cobertura para todas as UBS

Documento Norteador em processo de diagramação para ser enviado às CRS

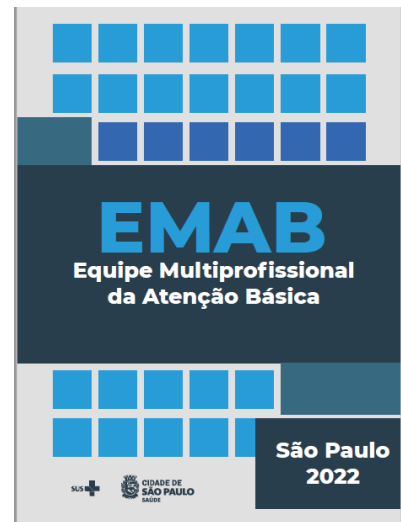

Unidades Implantadas – CRS Centro



CAPS AD III ARMENIA



CRS CENTRO - CAPS AD III BORACEA



Unidades Implantadas – CRS Sul

CAPS INFANTO JUVENIL III JARDIM SÃO LUIZ

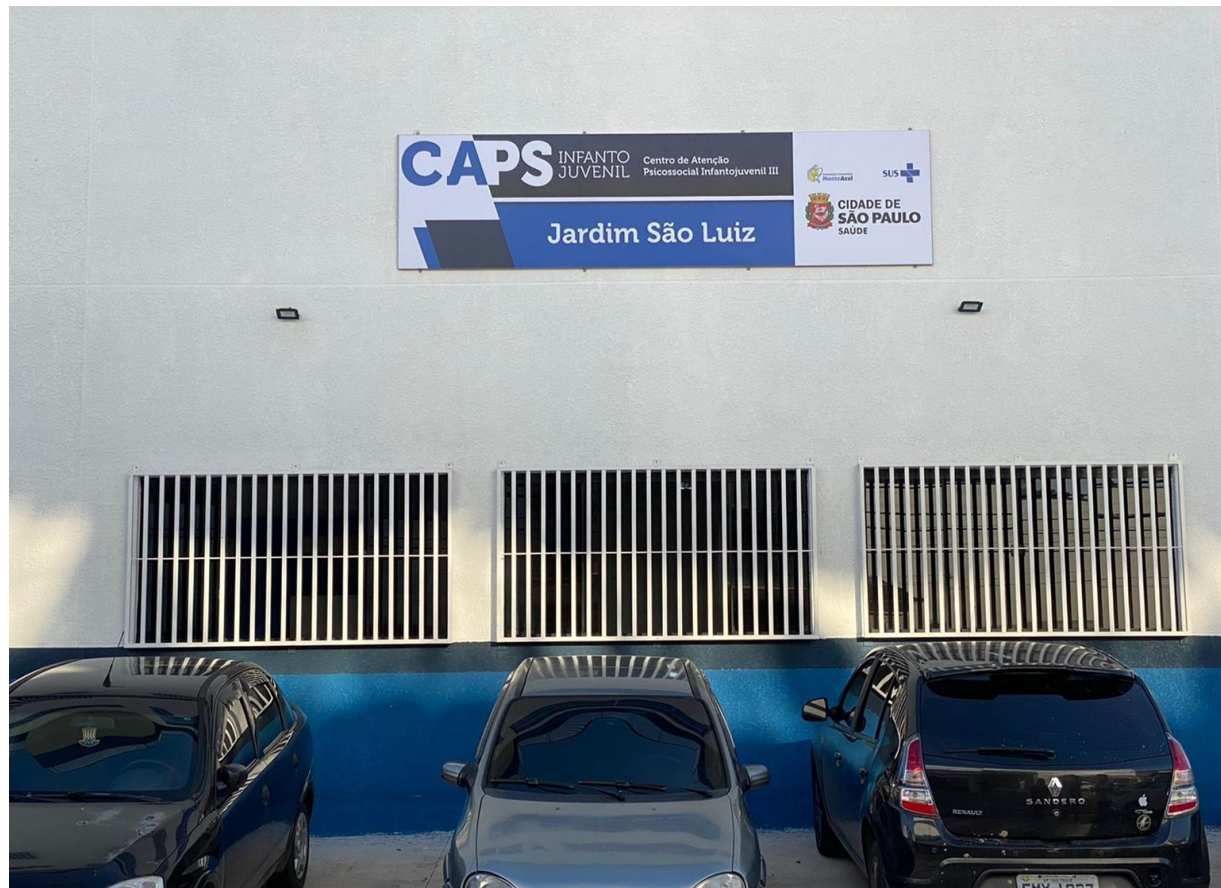

CAPS ADULTO III JARDIM SÃO LUIZ



Unidades Implantadas – CRS Sul



CTA IST/AIDS Jose Araújo de Lima Filho - (CTA YPE)



Unidade com Nova Instalação – CRS Norte

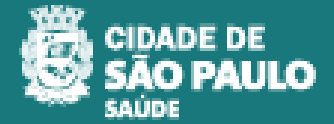

CAPS INFANTO JUVENIL III SANTANA



Reformas Finalizadas – CRS Norte (9)



- UBS Morada do Sol
- UBS J. Guarani
- AMA/UBS INT. V. Barbosa
- UBS Jaçanã
- UBS Dr. José de Toledo Pizza
- UBS Silmarya Rejane
- UBS J. Peri
- UBS J. Icarai-Brasilia
- CECCO Tote

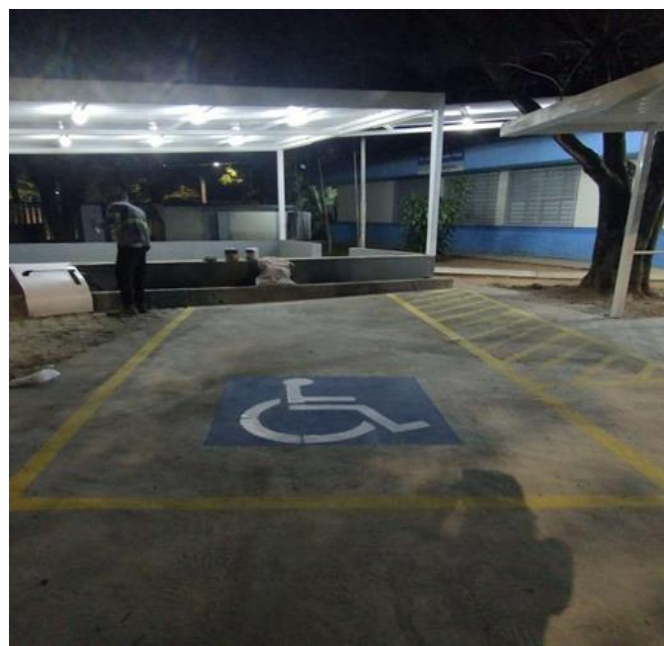

Reformas em Andamento – CRS Norte (8)

UBS Vila Ramos
UBS Morro Doce
AMA-E Perus / CER Perus
CER Perus
CER Jaçanã
UBS Vila Albertina
UBS V. Nova Galvão
URSI Jaçanã



Reformas Finalizadas – CRS Sul (13)



- UBS J. Macedônia
- UBS Sérgio Chaddad
- UBS/AE J. Marcelo
- CTA Parque Ypê
- UBS J. São Bento
- SAE DST/AIDS S. Amaro
- CTA S. Amaro
- SAE DST/AIDS M'Boi Mirim
- SAE DST/AIDS Cidade Dutra
- AMA/UBS Pq. Doroteia
- UBS J. Coimbra
- UBS Três Corações
- UBS Jardim Guarujá

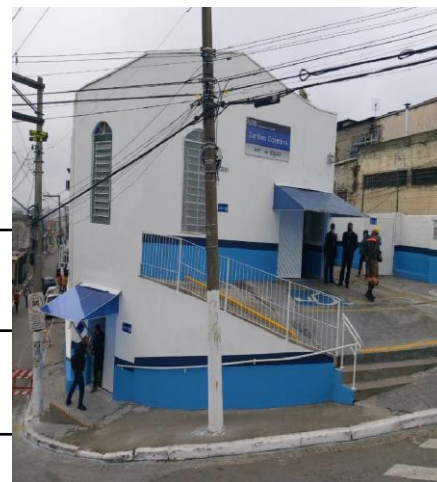

Reformas em Andamento – CRS Sul (10)



- UBS Jardim Selma
- AMA/UBS Int. Castro Alves
- UPA Vera Cruz
- UBS São Norberto
- CAPS AD Paraisópolis
- UBS/AMA J. Castro Alves
- UBS Chácara Santana
- UPA Santo Amaro
- CEO Capão
- AMA/UBS P. Figueira Grande



Reformas Finalizadas – CRS Leste (14)



- CTA SAE Fidélis Ribeiro
- CTA Dr. Sergio Arouca
- SAE/CTA São Mateus
- AMA/UBS Castro Alves
- UBS Itaquera
- UBS Parque São Rafael
- UBS Parque Boa Esperança
- UBS J. Bonifácio II
- UBS J. Marília
- UBS Cid. Satélite S. Bárbara
- UBS Gráficos
- UBS V. Cisner
- UBS J. das Camélias
- UBS Dr. Júlio de Gouveia



Reformas em Andamento – CRS Leste (14)



- UBS Fazenda do Carmo
- AMA/UBS Integrada J. S. André
- UBS J. IV Centenário
- UBS J. S. Francisco II
- UBS J. São Carlos/CEO II
- AMA/UBS Int. V. Itapema
- CCI Leste Menino Jesus
- UBS J. Tiete II/HD São Mateus
- UBS Jardim Fanganiello
- UPA 26 de Agosto
- UBS Jardim Três Marias
- UBS Keralux
- UBS Atualpa
- UBS Jardim Helena

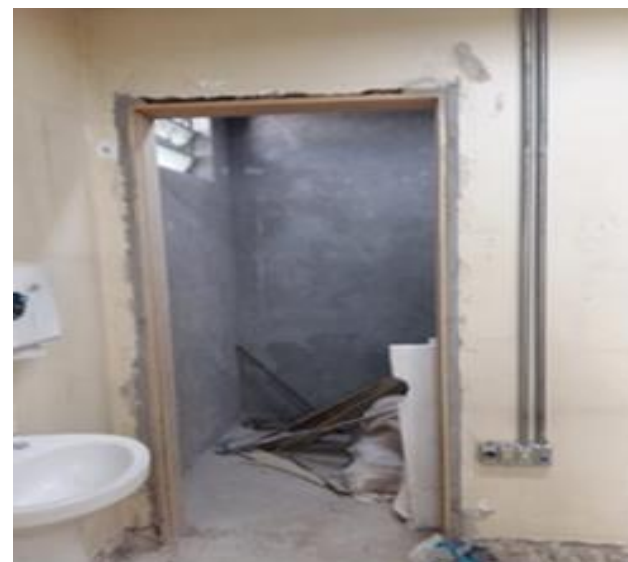

Reformas Finalizadas – CRS Sudeste (9)

UBS José Gonzales
AMA/UBS V. Oratório
UBS V. Granada
Casa de Parto
UBS J. Guairaca
AMA Sapopemba
UBS P. São Lucas
UBS V. das Mercês
UBS Aurélio Mellone



Reformas em Andamento – CRS Sudeste (11)

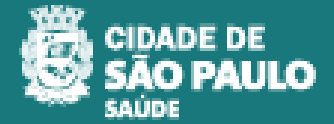

- UBS Carrão
- UBS Guarani/Vargas
- UBS V. Clara
- UBS Reunidas I
- UBS Teotônio Vilela
- UBS J. Sinhá
- AMA/UBS V. Califórnia
- UBS V. Alpina
- UBS Eduardo Reschilian,
- UBS V. Gumercindo
- UBS S. Vicente de Paula



Reformas Finalizadas – CRS Oeste (2)

UBS VILA BORGES
UBS VILA DALVA

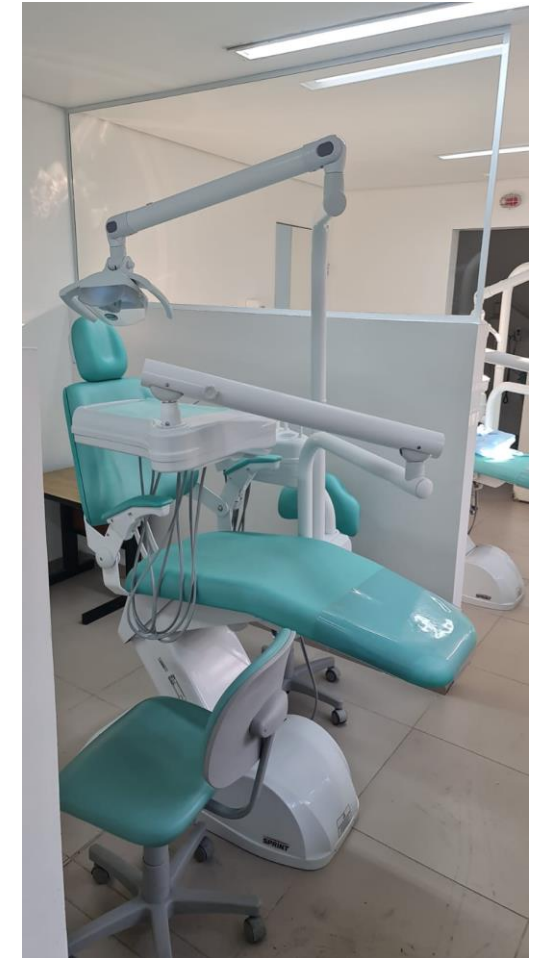

Reformas em Andamento – CRS Oeste (4)



AMA/UBS Int. S. Jorge
AMA/UBS Int. V. Nova Jaguaré
UBS Malta Cardoso
UBS J. D´Abril

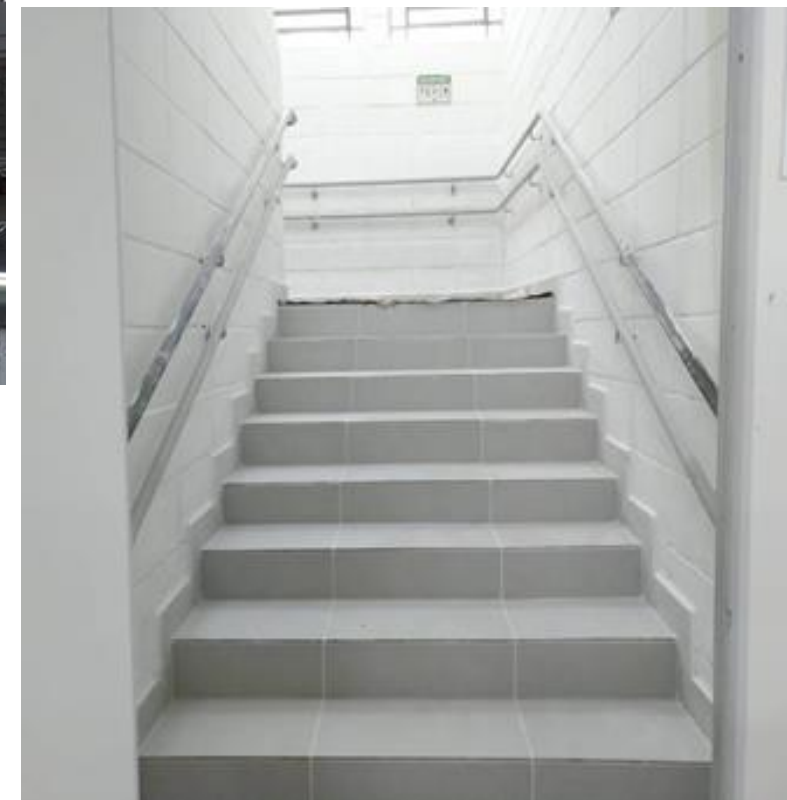

Reformas em Andamento – CRS Centro (1)



AMA Especialidades Santa Cecília



Reformas Finalizadas e em Andamento



CRS	FINALIZADAS	ANDAMENTO	TOTAL
NORTE	9	8	17
SUL	13	10	23
LESTE	14	14	28
OESTE	2	4	6
SUDESTE	9	11	20
CENTRO		1	1
TOTAL	47	48	95

SECRETARIA EXECUTIVA DE ATENÇÃO BÁSICA, ESPECIALIDADES E VIGILÂNCIA EM SAÚDE

Coordenadoria de Vigilância em Saúde

Monkeypox – Materiais Informativos

- **Elaboração de documentos técnicos** disponíveis na página da SMS para profissionais de saúde e população em geral.
- **Elaboração de Notas Técnicas** por todas as Divisões Técnicas de COVISA, com foco na população, serviços e segmentos de interesse



Boletins de Monkeypox periódicos;

Atualização online em monkeypox para rede de saúde e educação em

02/08/2022: https://www.youtube.com/watch?v=ahGNc5N_Ed8

Para mais informações acesse: <https://www.prefeitura.sp.gov.br/monkeypox>

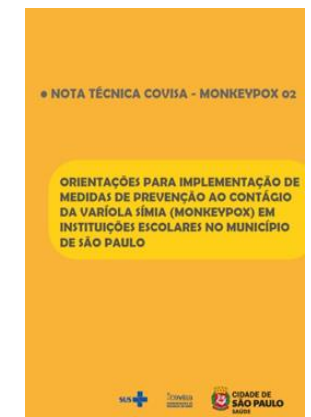
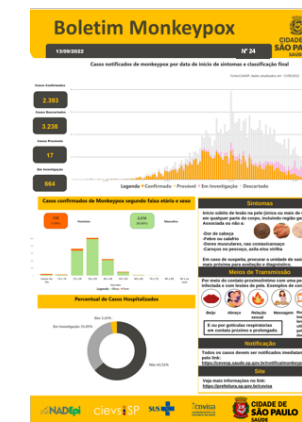
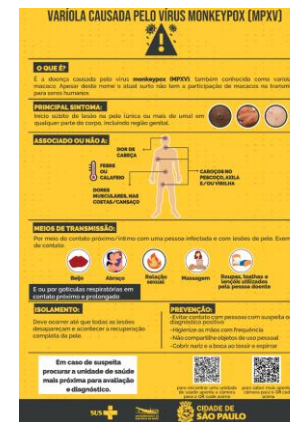

Monkeypox



Casos confirmados de monkeypox segundo faixa etária e sexo					
Município de São Paulo, 2022					
Faixa etária	feminino	masculino	não declarado	sem informação	total
0 a 10 anos	26	18	0	0	44
10 a 18 anos	11	19	0	0	30
19 a 29 anos	50	682	2	0	734
30 a 39 anos	35	996	1	2	1034
40 a 49 anos	28	420	1	1	450
50 a 59 anos	14	89	0	1	104
60 a 69 anos	4	13	0	0	17
70 a 79 anos	1	3	0	0	4
90 anos ou mais	1	0	0	0	1
total	170	2240	4	4	2418

Casos confirmados de monkeypox em residentes do Município de São Paulo, segundo hospitalização

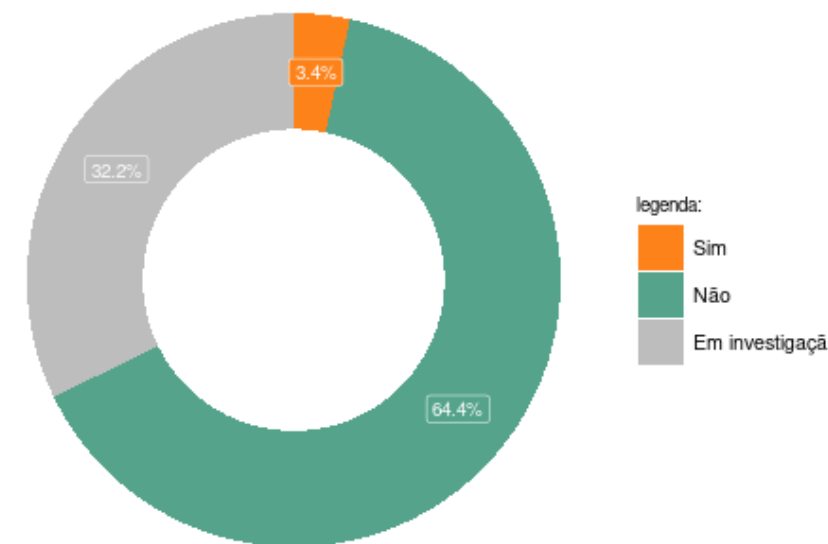

Fonte: CeVeSP, dados provisórios, sujeitos a alteração, atualizados em 13/09/2022 17:18

Para mais informações acesse:

https://www.prefeitura.sp.gov.br/cidade/secretarias/saude/vigilancia_em_saude/index.php?p=329648

Imunização: Campanha de Vacinação contra COVID-19



Doses aplicadas e cobertura da vacina contra a covid-19, por faixa etária.

POPULAÇÃO ADULTA

São Paulo, 2022. 12/09/2022

Faixa etária	População	D1	D2	Dose Única	Dose Adicional	2ª Dose Adicional	Cobertura vacinal D1 + DU	Cobertura vacinal esquema completo D2+DU	Cobertura Vacinal com Dose Adicional (DA)	*Cobertura Vacinal com 2ª Dose Adicional (2ª DA)
18 a 19a	309.447	349.384	326.964	3.874	196.927	19.665	114,2%	106,9%	63,6%	6,35%
20 a 24a	874.734	1.008.229	949.559	11.780	552.772	80.402	116,6%	109,9%	63,2%	9,19%
25 a 29a	888.439	1.035.618	984.965	11.505	652.657	114.047	117,9%	112,2%	73,5%	12,84%
30 a 34a	960.036	1.059.642	1.024.116	15.095	734.270	197.374	111,9%	108,2%	76,5%	20,56%
35 a 39a	1.015.209	1.055.242	1.010.990	58.226	799.081	284.037	109,7%	105,3%	78,7%	27,98%
40 a 44a	965.481	908.437	886.871	132.802	811.627	367.589	107,8%	105,6%	84,1%	38,07%
45 a 49a	852.399	827.982	819.375	94.477	745.993	382.015	108,2%	107,2%	87,5%	44,82%
50 a 54a	765.388	809.447	786.082	17.607	681.217	413.043	108,1%	105,0%	89,0%	53,97%
55 a 59a	687.503	738.643	723.591	11.397	641.305	415.958	109,1%	106,9%	93,3%	60,50%
60 a 64a	603.664	632.259	621.861	3.475	567.006	421.507	105,3%	103,6%	93,9%	69,82%
65 a 69a	484.074	502.991	512.645	2.064	472.953	361.690	104,3%	106,3%	97,7%	74,72%
70 a 74a	355.650	362.943	359.817	1.149	345.554	286.966	102,4%	101,5%	97,2%	80,69%
75 a 79a	200.348	247.159	240.701	688	231.202	192.450	123,7%	120,5%	115,4%	96,06%
80 a 84a	139.806	163.197	157.703	359	149.284	125.311	117,0%	113,1%	106,8%	89,63%
85 a 89a	76.849	93.755	94.734	198	90.160	72.042	122,3%	123,5%	117,3%	93,74%
90 ou mais	51.200	56.055	54.750	167	51.015	40.628	109,8%	107,3%	99,6%	79,35%
Total	9.230.227	9.850.983	9.554.724	364.863	7.723.023	3.774.724	110,7%	107,5%	83,7%	54,3%

Elaborado pelo Programa Municipal de Imunizações/SP e CIEVS capital/SP - Fontes: Doses: Vacivida. População: Fundação SEADE.

Doses aplicadas e cobertura da vacina contra a covid-19, por faixa etária.

ADOLESCENTE

São Paulo, 2022. 12/09/2022

Idade	População	D1	D2	Dose Adicional	Cobertura vacinal do total de pessoas vacinadas (%) =D1	Cobertura vacinal do total de pessoal completamente vacinadas(%) = D2	Cobertura Vacinal com Dose Adicional (DA)
12 a	138.031	205.420	177.705	61.261	148,8%	128,7%	44,4%
13 a	137.598	151.525	142.981	71.686	110,1%	103,9%	52,1%
14 a	139.447	150.745	140.517	70.725	108,1%	100,8%	50,7%
15 a	141.018	157.795	145.776	70.062	111,9%	103,4%	49,7%
16 a	142.393	158.461	147.582	68.598	111,3%	103,6%	48,2%
17 a	145.586	160.687	149.225	68.369	110,4%	102,5%	47,0%
Total	844.073	984.633	903.786	410.701	116,7%	107,1%	48,7%

Elaborado pelo Programa Municipal de Imunizações/SP e CIEVS capital/SP - Fontes: Doses: Vacivida. População: Fundação SEADE.

VACINA SAMPA

Para mais informações acesse:

<http://www.prefeitura.sp.gov.br/vacinasampa>

Imunização: Campanha de Vacinação contra COVID-19



Doses aplicadas e cobertura da vacina contra a covid-19, por faixa etária. CRIANÇAS 5 a 11 ANOS São Paulo, 2022. 12/09/2022

Faixa etária	População	D1	D2	Cobertura vacinal do total de pessoas vacinadas (%) =D1	Cobertura vacinal do total de pessoal completamente vacinadas(%) = D2
5 a	163.606	188.241	105.550	115,1%	64,5%
6 a	162.451	146.392	127.785	90,1%	78,7%
7 a	159.874	144.999	123.316	90,7%	77,1%
8 a	156.280	141.588	121.037	90,6%	77,4%
9 a	152.072	143.030	123.033	94,1%	80,9%
10 a	147.212	142.297	123.002	96,7%	83,6%
11 a	141.664	140.765	122.890	99,4%	86,7%
Total	1.083.159	1.047.312	846.613	96,7%	78,2%

Elaborado pelo Programa Municipal de Imunizações/SP e CIEVS capital/SP - Fontes: Doses: Vacivida. População: Fundação SEADE.

Doses aplicadas e cobertura da vacina contra a covid-19, por faixa etária. CRIANÇAS 3 a 4 ANOS São Paulo, 2022. 12/09/2022

Faixa etária	População	D1	D2	Cobertura vacinal do total de pessoas vacinadas (%) =D1	Cobertura vacinal do total de pessoal completamente vacinadas(%) = D2
3 a	148.614	39.221	2.039	26,4%	1,4%
4 a	163.272	39.380	2.442	24,1%	1,5%
Total	311.886	78.601	4.481	25,2%	1,4%

Elaborado pelo Programa Municipal de Imunizações/SP e CIEVS capital/SP - Fontes: Doses: Vacivida. População: Fundação SEADE.

**VACINA
SAMPA**

Para mais informações acesse:

<http://www.prefeitura.sp.gov.br/vacinasampa>

Imunização: Vacinação Influenza 2022



➤ Campanhas de Vacinação contra

Influenza

27/03 a 13/09/2022 : Campanha Nacional

de Vacinação contra a Influenza **aplicou**

4.245.286 doses.

A cobertura vacinal dos grupos elegíveis para análise totaliza 61,8 %.*
2.150.629 de doses aplicadas

GRUPO	DOSE APLICADAS	COBERURA VACINAL (%)
Outros grupos sem comorbidades	1.798.400	–
Idoso	1.350.251	68,1
Crianças	490.629	62,9
Trabalhadores de Saúde	285.889	55,3
Comorbidades	187.978	–
Professores	52.087	33,2
Gestantes	47.001	42,6
Puérperas	6.931	38,2
Trabalhadores de Transporte	6.296	–
Forças de Segurança e Salvamento	5.653	–
Pessoas com deficiência Permanente	4.182	–
População Privada de Liberdade	2.761	–
Povos Indígenas	2.092	128,9
Forças Armadas (membros ativos)	1.850	–
Funcionário do Sistema de Privação de Liberdade	1.303	–
Caminhoneiros	1.298	–
Adolescentes em medidas socioeducativas de 12 à 21 anos	442	–
Trabalhadores Portuários	243	–
Total Geral	4.245.286	–

*NOTA: O cálculo da cobertura vacinal (%) considera a aplicação de 1ª dose ou dose única exclusivamente para os grupos prioritários: Crianças, Trabalhador de Saúde, Gestantes, Puérperas, Indígenas, Idosos (60 anos ou mais de idade entre os trabalhadores de saúde, indígenas e não indígenas). Portanto, este cálculo de cobertura vacinal dispensa a aplicação de doses nos demais grupos prioritários.

Imunização: Campanha de Vacinação contra o Sarampo



GRUPO ALVO

- Crianças de seis meses a menores de cinco anos de idade - Vacinação Indiscriminada*
- Pessoas nascidas a partir de 1960 - Vacinação Seletiva**
- Trabalhadores da Saúde- Vacinação Seletiva**

DOSES APLICADAS - VACINA TRIPLICE VIRAL (SCR) - DADOS ACUMULADOS DESDE 04/04/2022, POR CRS. SÃO PAULO, 06/07/2022.

CRS	CRIANÇAS (6m-<5A)	POP. GERAL (6a à 62a)	TRAB. DA SAÚDE	TOTAL
CENTRO	6.391	1.557	779	8.727
LESTE	69.618	9.088	1.476	80.182
NORTE	60.232	5.174	1.445	66.851
OESTE	14.275	3.585	907	18.767
SUDESTE	58.471	6.544	2.074	67.089
SUL	80.464	10.782	1.481	92.727
TOTAL	289.451	36.730	8.162	334.343

*Estratégia de Vacinação Indiscriminada: todos devem receber a vacina independente da situação vacinal

**Estratégia de Vacinação Seletiva: Vacinar de acordo com a situação vacinal. Importante apresentar a caderneta de vacina.

The screenshot shows the website interface for the City of São Paulo Health Department. It features a search bar at the top, navigation links for 'Serviços', 'Mapa de Serviços', 'Acessibilidade', and 'Legislação'. The main content area is titled 'Campanha de Vacinação - Sarampo 2022' and includes a banner for 'VACINA SAMPA' with a child wearing a mask. Below the banner, there is a section for 'Campanha prorrogada!' with a date of 09.00 07/07/2022. The page also lists 'GRUPOS ALVOS' (Target Groups) and 'POSTOS DE VACINAÇÃO' (Vaccination Posts).

Para mais informações acesse:

https://www.prefeitura.sp.gov.br/cidade/secretarias/saude/vigilancia_em_saude/index.php?p=327361

Imunização: Campanha de Multivacinação contra Poliomielite



GRUPO ALVO

- Para a Campanha Multivacinação: Crianças e adolescentes menores de 15 anos - Vacinação seletiva*
- Para a Campanha contra a Poliomielite: Crianças de 1 a 4 anos - Vacinação indiscriminada**

DOSES APLICADAS - CAMPANHA MULTIVACINAÇÃO E CONTRA A POLIOMIELEITE (VOP) 2022 - DADOS ACUMULADOS DESDE 08/08/2022, POR CRS. SÃO PAULO, 13/09/2022

CRS	POLIOMIELEITE CRIANÇAS (1 A 4 ANOS)	MULTIVACINAÇÃO (0 A 14 ANOS)	TOTAL
CENTRO	5.172	11.897	17.069
LESTE	60.929	162.483	223.412
NORTE	55.873	143.346	199.219
OESTE	15.286	38.437	53.723
SUDESTE	45.933	110.893	156.826
SUL	75.072	181.624	256.696
TOTAL	258.265	648.680	906.945

*Estratégia de Vacinação Seletiva: Vacinar de acordo com a situação vacinal. Importante apresentar a caderneta de vacina.

**Estratégia de Vacinação Indiscriminada: todos devem receber a vacina independente da situação vacinal

- Realização do **Inquérito de Incapacidades Físicas, relacionadas a Hanseníase**;
- Continuidade do Projeto **“Busca Ativa e Aplicação do Teste Rápido - MS”**, na CRS-Sul;
- Efetivação do atendimento de referência de Hanseníase no AMA-E “Parque Peruche” - CRS-Norte e AMA-E “Burgo Paulista” – CRS-Leste;
- **Reuniões Regionalizadas com as CRS** - Sul, Norte, Leste, Sudeste, Centro e Oeste, visando avaliação dos indicadores epidemiológicos e operacionais, discussão e planejamento das ações de vigilância e assistência de Hanseníase, nos respectivos territórios e **atualização de Linha de Cuidados Regional das CRS**
- Monitoramento e replanejamento da **distribuição dos medicamentos hansenostáticos do município**;
- Capacitação em **sistema de informação para interlocução de Hanseníase** da CRS-Norte;
- Participação no **Encontro Estadual de Hanseníase/CVE/SES/SP**;
- Realização da **“Oficina Preparatória para Campanha Janeiro-Roxo-2023”**, com a participação das interlocuções de Hanseníase das CRS e respectivas UVIS;
- **Busca ativa de casos novos em áreas silenciosas do MSP**;

Programa Municipal de Controle de Tuberculose

Educação Continuada



- **Reuniões Clínicas de Tuberculose – discussão de casos e atualização teórica**
 - Foram realizadas 4 reunião clínica com a participação de 520 profissionais de saúde da rede de atenção básica, especializada e vigilância.
 - Os temas abordados foram : Infecção latente de tuberculose, tuberculose pleural, recidiva de tuberculose, tuberculose cutânea.
- **Elaboração de Notas Informativas e Informes TB:**
 - Nota Informativa: nota informativa sobre tratamento de Tuberculose
 - Informe TB : 23 informes operacionais para a rede de tratamento de Tuberculose e de Vigilância atualizados em janeiro e fevereiro de 2022
 - Nota Técnica conjunta COVISA/CAB - Recomendações de prevenção da Tuberculose em equipamentos socioassistenciais.
- **Inserção de solicitação de vagas para Internação Social de pacientes com Tuberculose no Sistema CROSS**
 - De 08/04/22 até final de agosto foram inseridos pelo PMCT, 70 solicitações de internação social.



Para mais informações:
https://www.prefeitura.sp.gov.br/cidade/secretarias/saude/vigilancia_e_m_saude/doencas_e_agrivos/tuberculose/index.php?p=6316

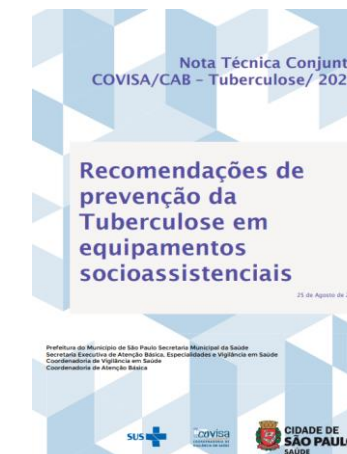

Reformas realizadas em 2022

SUS +

CIDADE DE
SÃO PAULO
SAÚDE

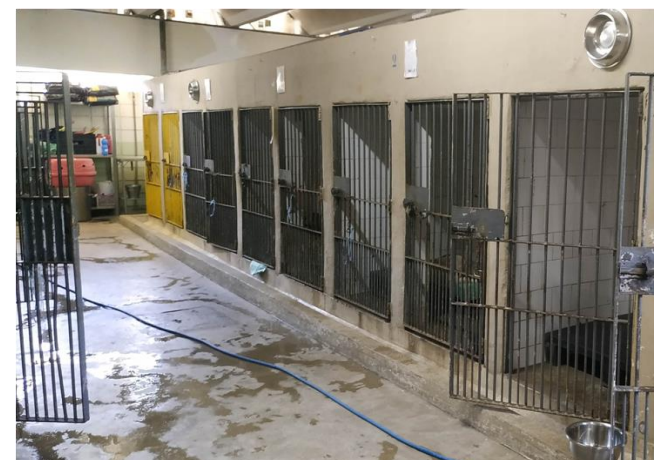
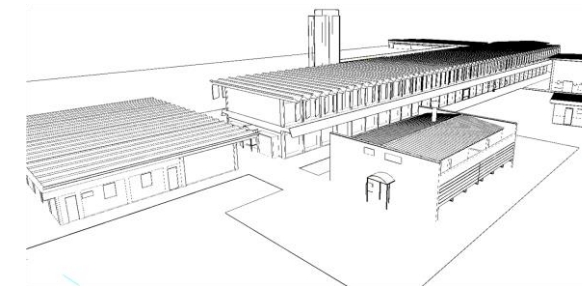
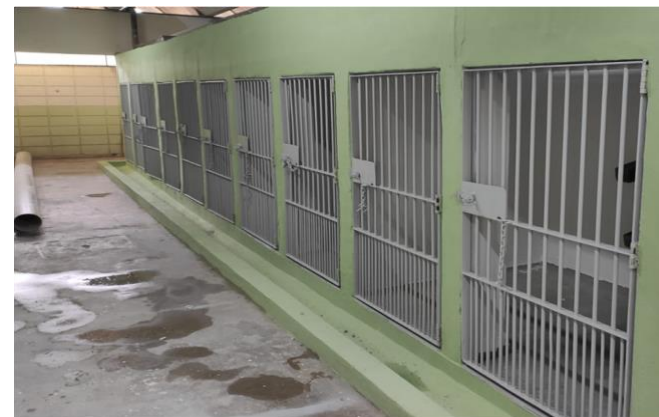
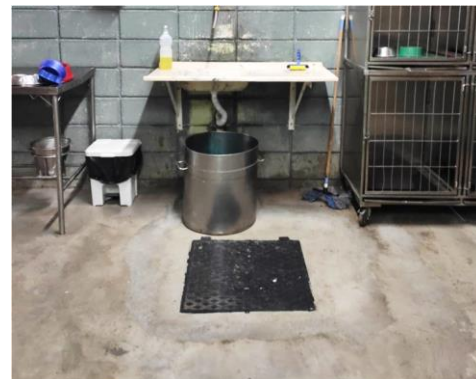

ZOONOSE/CANIL

6010.2021/0002768-7

R\$140.000,00

Obra e Reforma e Pintura do Canil (Centro de Controle de Zoonoses)

6010.2021/0002769-5

R\$330.000,00

Aquisição de Insumos, Equipamentos e Reformas relacionadas ao enfrentamento de COVID-19



- Aquisição de Microscópios para atualização tecnológica nos diagnósticos parasitológicos e micológicos.
- Aquisição de termociclador para diagnósticos moleculares.
- Aquisição de leitoras e lavadoras de placas de ELISA para uso nos diagnósticos da dengue, leptospirose, doença de chagas, leishmaniose, toxocaríase.
- Aquisição de insumos (Kits, meio de cultura) para continuidade dos diagnósticos da dengue, COVID 19 e esporotricose.

Situação epidemiológica – Arboviroses - DENGUE



Número de casos e Coeficiente de Incidência de dengue (casos/100.000 hab) Brasil, ESP e MSP, 2017- 2022

	2017		2018		2019		2020		2021		2022	
	Nº casos	Coeficiente de Incidência	Nº casos	Coeficiente de Incidência	Nº casos	Coeficiente de Incidência	Nº casos	Coeficiente de Incidência	Nº casos	Coeficiente de Incidência	Nº casos	Coeficiente de Incidência
Brasil	252.054	122,3	265.934	127,5	1.544.987	735,2	979.764	466,2	544.460	255,2	1.329.488	623,2
ESP	6.456	14,3	16.501	36,23	401.170	873,7	194.090	419,3	141.049	302,4	287.761	616,9
MSP	866	7,4	586	5,0	16.966	143,6	2.026	17,1	7.441	62,5	11.141	93,2

Fonte : MSP - SINAN/SINANNET/SIDEN - dados provisórios até 30/08/2022
 ESP - CVE/SES - dados provisórios até 08/08/2022
 BRASIL - MS - dados provisórios até 28/08/2022

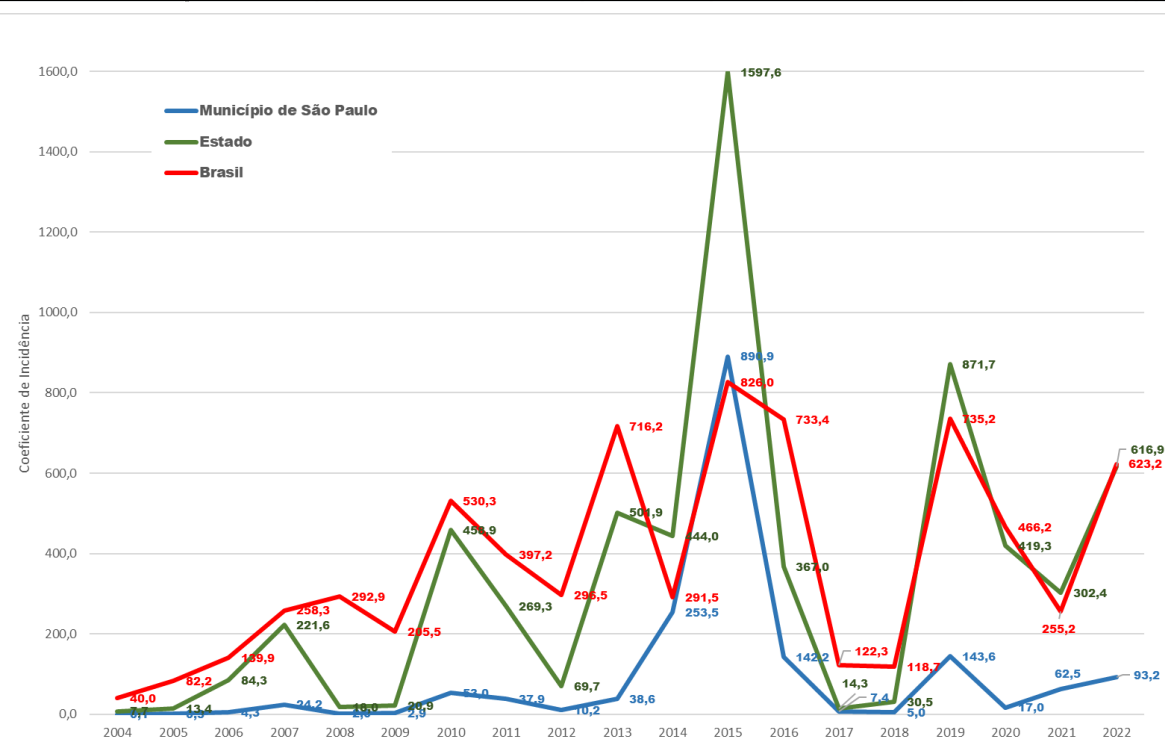

Em 2022, o município apresentou, até 30/08/22
Baixa transmissão, com coeficiente de incidência 93,2
 (< 100 casos por 100.000 hab.)

MSP



Situação epidemiológica – Arboviroses - CHIKUNGUNYA



CHIKUNGUNYA São Paulo	2015	2016	2017	2018	2019	2020	2021	2022
	Nº	Nº	Nº	Nº	Nº	Nº	Nº	Nº
CASOS NOTIFICADOS	738	2628	914	540	926	280	530	448
IMPORTADOS	113	373	119	31	46	17	88	81
AUTÓCTONES	0	50	33	34	2	1	68	7
COEFICIENTE DE INCIDÊNCIA	0	0,44	0,28	0,29	0,01	0,01	0,57	0,06
ÓBITO CONFIRMADO	0	0	0	0	1	0	0	0
LETALIDADE**	0	0	0	0	50	0	0	0

Fonte: SINAN NET até 10/05/2016; SINAN ON LINE a partir de 10/05/2016.

Dados Provisórios até 30/08/2022

**Letalidade = n°casos de óbitos confirmados autóctones / total de casos confirmados * 100

* LPI 2022: 1 Alagoas; 21 Bahia; 18 Ceara; 1 Maranhão; 1 Minas Gerais; 13 Paraíba; 5 Pernambuco; 8 Piauí; 2 Sergipe; 4 São Paulo (1 Mairiporã, 2 Mongaguá, 1 Itu) 6 Indeterminado; 7 Autóctones 1 Rio Pequeno; 3 Guaianases; 1 Jaragua; 1 VI Jacuí; 1 VI Sonia;

Distribuição de Casos Notificados segundo Classificação Final - 2022, MSP

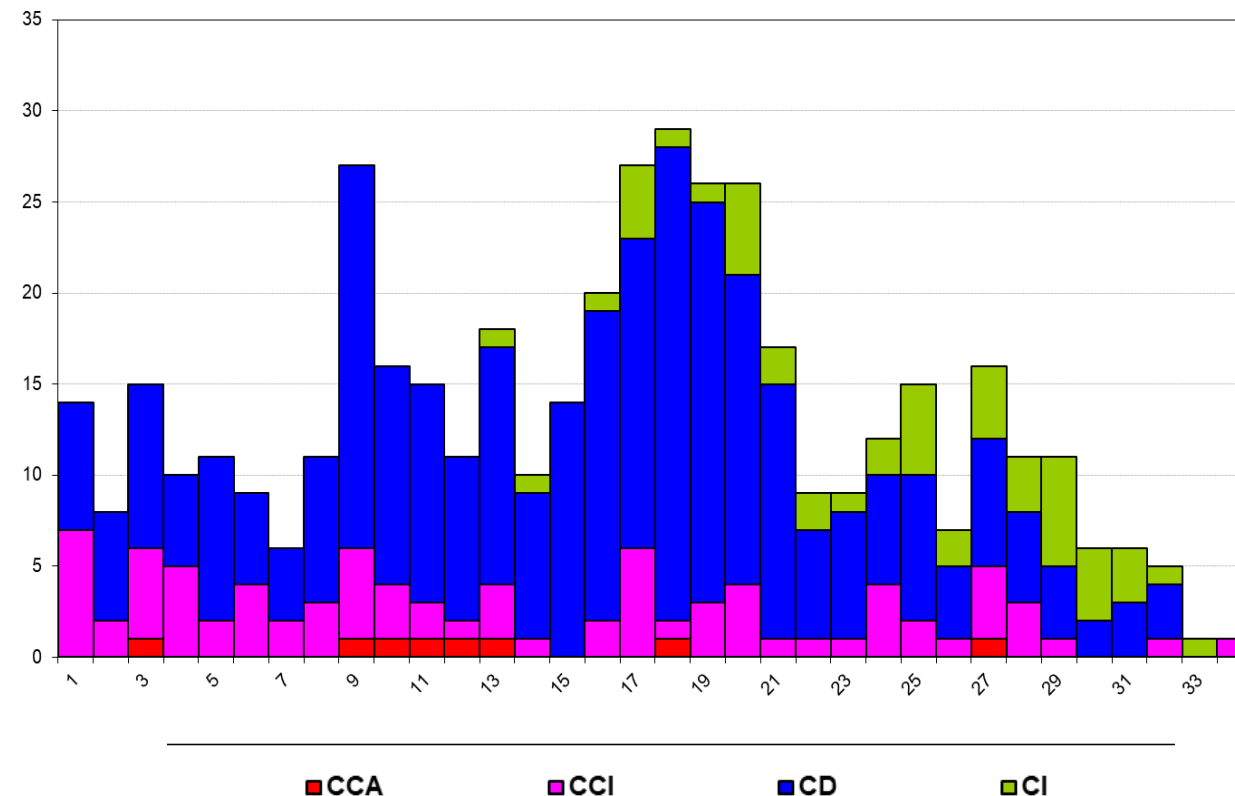

NÚCLEO DE VIGILÂNCIA EPIDEMIOLÓGICA EM SAÚDE DO TRABALHADOR

ACIDENTES E DOENÇAS RELACIONADAS AO TRABALHO NOTIFICADOS NO SINAN, MSP, 2017-2022*

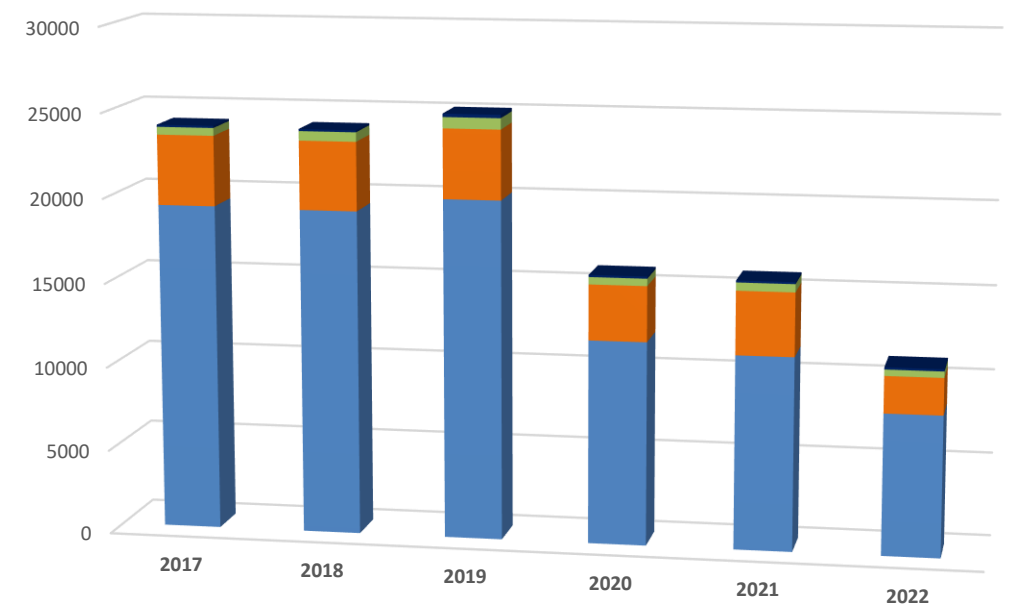

	2017	2018	2019	2020	2021	2022
INT EXOG RT	126	120	200	129	117	134
DRT	460	557	658	432	480	375
AT BIO	4154	4070	4115	3291	3773	2.193
AT	19338	19759	20144	12083	11495	8.393

Fonte: SMS/COVISA/SINAN NET, acesso em 06/09/2022

■ AT ■ AT BIO ■ DRT ■ INT EXOG RT

DISTRIBUIÇÃO DOS ACIDENTES DE TRABALHO NOTIFICADOS NO SINAN, GRAVE* E NÃO GRAVE, MSP, 2017-2022

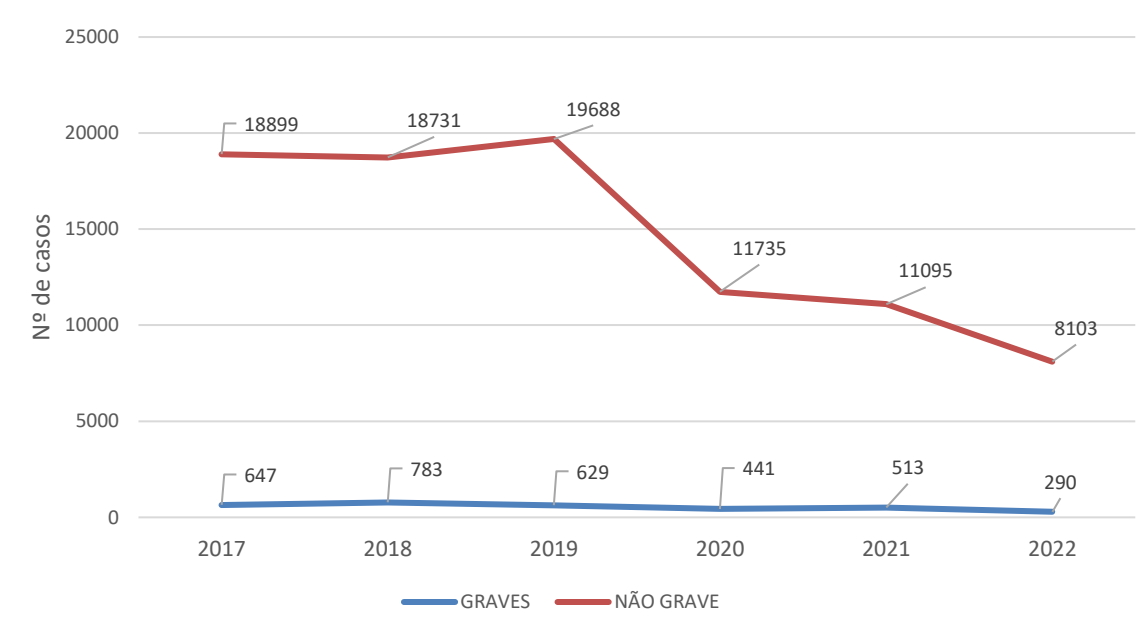

Fonte: SMS/COVISA/DVISAT, SINAN NET, acesso em 06/09/2022
 AT Grave: óbito, lesão grave e acidentes com trabalhadores com menos de 18 anos

Graves \cong 3,5%

Solicitações de Notificações de Receita



Solicitações relacionadas a obtenção de Notificações de Receitas de Controle Especial

	2020		2020 Total	2021				2021 Total	2022			2022 Total	Total Geral
	Trim3	Trim4		Trim1	Trim2	Trim3	Trim4		Trim1	Trim2	Trim3		
Notificação de receita de controle especial – Cadastrar ou atualizar dados de prescritor e de instituição de saúde	1351	1522	2873	1519	1464	1414	1128	5525	1503	1463	928	3894	12292
Notificação de receita de controle especial - Cancelar talonário, numeração ou requisição		3	3		4	10	2	16	4	14	4	22	41
Notificação de receita de controle especial - Solicitar retirada de talonário ou de numeração	870	1283	2153	1325	1574	2073	1889	6861	2410	2212	1319	5941	14955
Total Geral	2221	2808	5029	2844	3042	3497	3019	12402	3917	3689	2251	9857	27288

Inspeções em Indústrias Farmacêuticas e Farmoquímicas

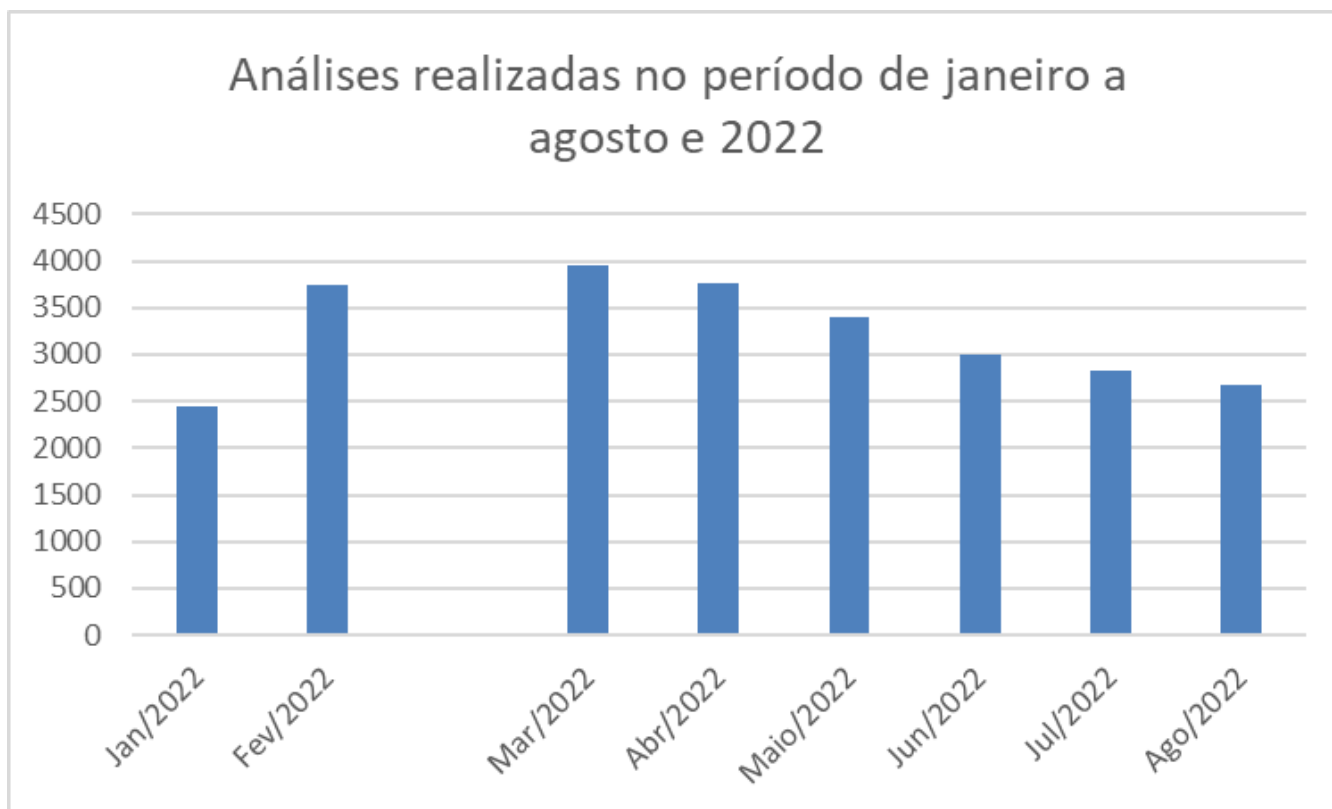

Análise de todas as amostras do Programa de Monitoramento da Água Potável do município de São Paulo –VIGIÁGUA

25.804 análises realizadas atendendo a Portaria 888/21

Amostras provenientes das **6** Coordenadorias Regionais de Saúde

- Capacitação para coleta de amostras e encaminhamento para o **Laboratório de Controle de Qualidade em Saúde - LCQS**

84 participantes das **6**
Coordenadorias Regionais de Saúde



Coletas de amostras de alimentos realizadas no período de **maio a agosto de 2022** pelo **Núcleo de Vigilância de Alimentos** da DVPSIS:

- **Programa Paulista de Análise Fiscal de Alimentos (CVS/IAL):** 13 amostras;
- **Programas Nacionais de Monitoramento de Alimentos - PRONAMAS (ANVISA/CVS/IAL):** 06 amostras;
- **Programa Municipal de Análise e Monitoramento de Alimentos (LCQS/DVPSIS/COVISA):** 11 amostras.

Programa de Vigilância da Qualidade da Água para Consumo Humano - VIGIAGUA

Coletas e inspeções realizadas pelo Programa VIGIAGUA no período de maio a agosto de 2022

Coletas		Total de coletas
Plano de Amostragem	1411 coletas	1411
Denúncias	12 denúncias	43
Surto	10 surtos	70
Inspeção	02 inspeções	02



Programa de Populações Expostas a Poluentes Atmosféricos - VIGIAR

Atendimentos de crianças < 5 anos nas Unidades Sentinela do programa VIGIAR de maio a agosto de 2022

Unidades Sentinela por Coordenadorias	Atendimentos
Norte	25
Sul	31
Leste	325
Oeste	63
Centro	409
Sudeste	480
Outras Atividades Programa VIGIAR - DVISAM	Maio a agosto de 2022
Denúncias – SEI COVISA e Ouvidor SUS	2
Inspeções	0
Questionários	11
Reunião Unidade Sentinela (DRVS, UVIS, AMA, UBS) - atualização	03
Fontes Fixas poluidoras identificadas	354

Programa de Populações Expostas a Poluentes Atmosféricos - VIGIAR

Implantação de Unidade Sentinela

Unidades Sentinela implantadas por Coordenadorias	Maio a agosto de 2022
Norte	0
Sul	1
Leste	2
Oeste	1
Centro	1
Sudeste	1
Total	06

Implantação de Unidade Sentinela	Maio a agosto de 2022
Reunião/Capacitação de profissionais AMA/UBS e UVIS	12
Número de Profissionais capacitados	66

Outras reuniões Programa VIGIAR / Unidade Sentinela	Maio a agosto de 2022
Reunião Ministério da Saúde, CVS-SP, CVS Mauá	03
Número de Profissionais capacitados	35



Divisão de Vigilância em Saúde Ambiental



Programa de Vigilância em Saúde Ambiental de Populações Expostas em Áreas Contaminadas - VIGISOLO

Áreas contaminadas com Mudança de Uso da Secretaria do Verde e Meio Ambiente – SVMA no período de maio a agosto de 2022

COORDENADORIAS	Monitoramento
Sudeste	3
Centro	1
Sul	1
Norte	0
Oeste	1
Leste	1
<i>Total</i>	7

Empresas Coletoras de Resíduos – Inspeções no período de maio a agosto de 2022

COORDENADORIAS	Inspeção e monitoramento
Sudeste	3
Centro	1
Sul	1
Norte	5
Oeste	3
Leste	0
Total	13





Coordenadoria de IST/Aids

Balanço 2º Quadrimestre 2022



A Coordenadoria de IST/Aids

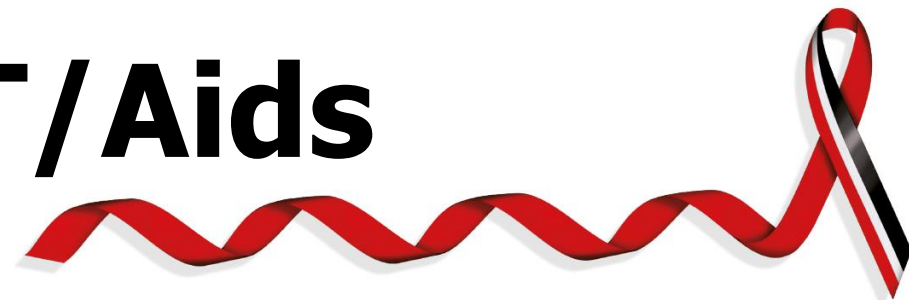

Responsável pela elaboração das políticas públicas destinadas à promoção, prevenção e assistência às Infecções Sexualmente Transmissíveis (ISTs) e à aids na rede de serviços de saúde municipais de São Paulo.



Rede Municipal Especializada em IST/Aids

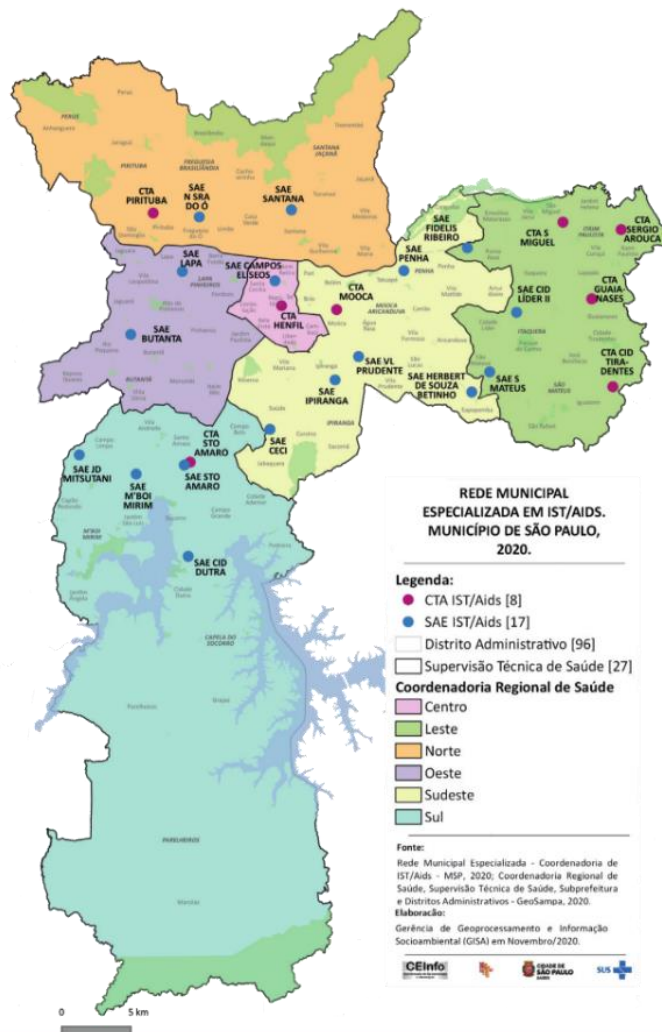

27 RME

10 CTAs

17 SAEs



RME IS/Aids

Tipos de Unidades

Centro de Testagem e Aconselhamento (CTA)

- Realiza testes para HIV, sífilis e hepatites B e C e rt-PCR para Gonorreia e Clamídia.
- Fornece insumos de prevenção – preservativos e gel;
- Realiza PrEP e PEP;
- Realiza tratamento por fluxograma para as IST.
- Faz primeira consulta para HIV positivo e inicia o tratamento e coleta Carga Viral.

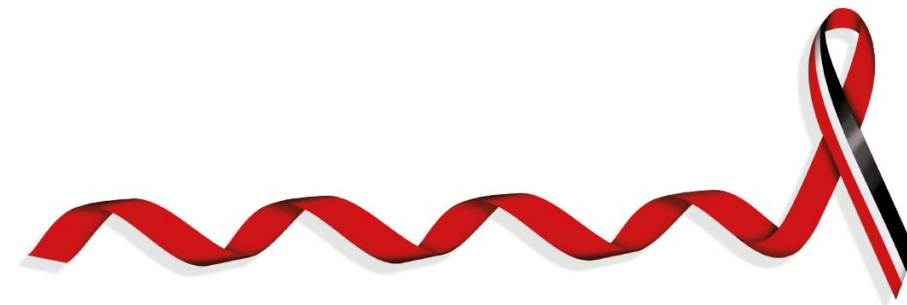

Serviços de Atenção Especializada (SAE)

- Faz as mesmas ações que os CTAs e realiza o acompanhamento de pessoas com HIV, inclusive gestantes;
- Tratamento de ISTs que não são resolvidas com o protocolo.



CTA da Cidade

Serviço Itinerante, funcionando em horários alternativos e aos finais de semana **Maio – Agosto/2022**

508 - Pessoas atendidas

128 - Profilaxia Pré-Exposição (PrEP)

17 - Profilaxia Pós-Exposição (PEP)

508 - Teste Rápido HIV/Sífilis (93 positivos pra sífilis e 10 positivos pra HIV)

617 - Kits de Autoteste para HIV

98 - Clamídia e Gonorreia

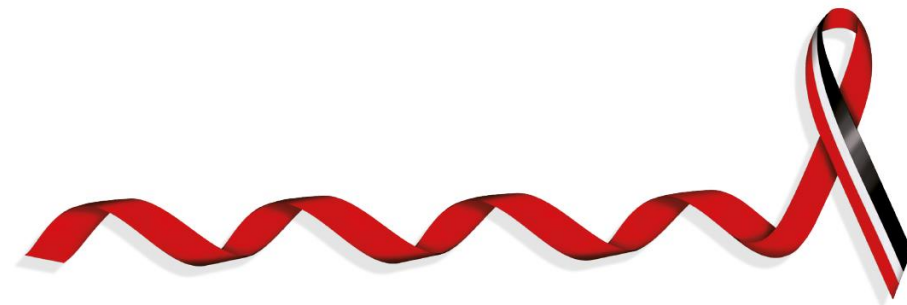

COORDENADORIA DE SAÚDE E PROTEÇÃO AO ANIMAL DOMÉSTICO

Inauguração do 4º Hospital Veterinário Público SUS +



A Prefeitura de São Paulo inaugurou em 01/07/22 a quarta unidade de hospital veterinário público da capital. A unidade está instalada no Butantã, zona oeste da capital, e passou a funcionar por meio de convênio estabelecido entre a prefeitura e a Faculdade de Medicina Veterinária e Zootecnia da USP.

O serviço é voltado à população de baixa renda, assistida por programas sociais, mediante triagem social prévia. O local tem capacidade para realizar cerca de 3,5 mil atendimentos por mês. O hospital conta com salas de emergência, enfermagem, consultórios de atendimento para clínica médica e especialidades e centro cirúrgico, além de serviços de cardiologia, oncologia, oftalmologia e diagnóstico por imagem.



Festa de Adoção “Amor de Pet”



A COSAP realizou no dia 07/05 o evento de adoção “Amor de Pet”, que marcou a retomada dos eventos de adoção, que estavam suspensos desde 2020 devido à pandemia de Covid-19. A festa contou com programação especial para toda a família, como desfile dos cães disponíveis, vacinação antirrábica, emissão do RGA, coral pet, apresentação dos cães da Guarda Civil Municipal (GCM) e tenda kids com atividades para a criançada.

28 animais, entre cães e gatos, foram adotados e ganharam uma família.



Lançamento da Cartilha Guarda Responsável



A COSAP lançou em maio de 2022 a Cartilha de Guarda Responsável, material pedagógico auxiliar ao Programa Escola Amiga dos Animais. A cartilha é utilizada para reforçar de forma lúdica o aprendizado das atividades educativas voltadas ao público infantil.



A COSAP desenvolve um programa permanente de voluntariado para serviços voltados aos animais domésticos. São diversas atividades direcionadas aos cães, aos gatos e também aos animais de fazenda, como cavalos, que estão alojados na unidade. O programa está integrado ao Programa Voluntários da Saúde, da Secretaria Municipal da Saúde. Atualmente, a COSAP conta com 26 voluntários.

Atividades disponíveis:

- 1- *Passeio com cães*
- 2- *Medicina integrativa: acupuntura e fisioterapia*
- 3- *Reiki*
- 4- *Socialização/interação com cães*
- 5- *Socialização/interação com gatos*
- 6- *Socialização/interação com animais de fazenda*
- 7- *Apoio ao banho e tosa*



SECRETARIA EXECUTIVA DE ATENÇÃO HOSPITALAR

Coordenadoria de Assistência Hospitalar

Rede Hospitalar Municipal, 2019 a 2022

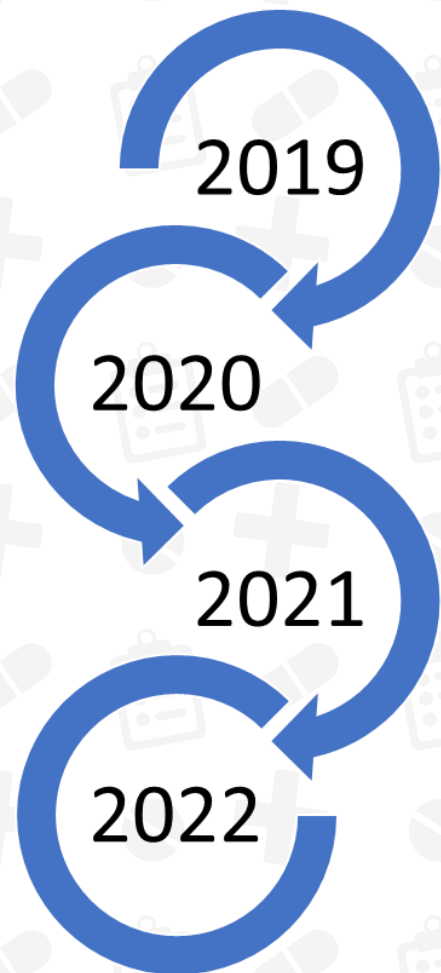

20 unidades

24 unidades

28 unidades

30 unidades

Rede Hospitalar Municipal, 2019 a 2022



2019

2020

2021

2022

Norte

HM José Soares Hungria

HM Vereador José Storopoli

HM São Luiz Gonzaga

HM Mario de Moraes A. Silva

HM José Soares Hungria

HM Vereador José Storopoli

HM São Luiz Gonzaga

HM Mario de Moraes A. Silva

HM Adib Jatene Brasilândia nov

HM José Soares Hungria

HM Vereador José Storopoli

HM São Luiz Gonzaga

HM Mario de Moraes A. Silva

HM Adib Jatene Brasilândia

HM José Soares Hungria

HM Vereador José Storopoli

HM São Luiz Gonzaga

HM Mario de Moraes A. Silva

HM Adib Jatene Brasilândia

HM Cantareira nov

Centro

HM Menino Jesus

HSPM

HM Menino Jesus

HSPM

HM Bela Vista nov

HM Menino Jesus

HSPM

HM Bela Vista

HM Profa Lydia Storopoli nov

HM Menino Jesus

HSPM

HM Bela Vista

HM Profa Lydia Storopoli

Rede Hospitalar Municipal, 2019 a 2022



2019

2020

2021

2022

Leste

HM Alipio Corrêa Netto

HM Tide Setúbal

HM Waldomiro de Paula

HM Carmen Prudente

HM Alipio Corrêa Netto

HM Tide Setúbal

HM Waldomiro de Paula

HM Carmen Prudente

HM Alipio Corrêa Netto

HM Tide Setúbal

HM Waldomiro de Paula

HM Carmen Prudente

HM Alipio Corrêa Netto

HM Tide Setúbal

HM Waldomiro de Paula

HM Carmen Prudente

Sudeste

HM Carmino Caricchio

HM Arthur R. Saboya

HM Ignácio P. de Gouvêa

HM Benedicto Montenegro

HM Alexandre Zaio

HM Gilson C. M. de Carvalho

HM Carmino Caricchio

HM Arthur R. Saboya

HM Ignácio P. de Gouvêa

HM Benedicto Montenegro

HM Alexandre Zaio

HM Gilson C. M. de Carvalho

HM Carmino Caricchio

HM Arthur R. Saboya

HM Ignácio P. de Gouvêa

HM Benedicto Montenegro

HM Alexandre Zaio

HM Gilson C. M. de Carvalho

HM Brigadeiro novo

HM Maternidade Amparo
Maternal novo

HM Carmino Caricchio

HM Arthur R. Saboya

HM Ignácio P. de Gouvêa

HM Benedicto Montenegro

HM Alexandre Zaio

HM Gilson C. M. de Carvalho

HM Brigadeiro

HM Maternidade Amparo
Maternal

Rede Hospitalar Municipal, 2019 a 2022



2019

2020

2021

2022

Sul

HM Fernando M. P. da Rocha
HM Moysés Deutsch
HM Josanias C. Braga

HM Fernando M. P. da Rocha
HM Moysés Deutsch
HM Josanias C. Braga
HM Guarapiranga
HM Capela do Socorro

HM Fernando M. P. da Rocha
HM Moysés Deutsch
HM Josanias C. Braga
HM Guarapiranga nov
HM Capela do Socorro nov

HM Fernando M. P. da Rocha
HM Moysés Deutsch
HM Josanias C. Braga
HM Guarapiranga
HM Capela do Socorro
HM Integrado Santo Amaro nov

Oeste

HM Mario Degni

HM Mario Degni

HM Mario Degni
HM Sorocabana nov

HM Mario Degni
HM Sorocabana

Leitos UTI – Legado para os Hospitais Municipais



Total de leitos UTI Dezembro de 2021 (Final 3º Quadrimestre 2021)	Total de Leitos UTI Maio/ 2022	Total de Leitos UTI Agosto 2022
1305 leitos	839 leitos UTI	832 leitos UTI
289 Leitos UTI COVID 19	165 leitos UTI COVID 19	48 Leitos UTI Covid 19



Distribuição de Leitos - UTI



Distribuição dos leitos de UTI (Adulto, Pediátrica e Neo) nos períodos pré-COVID e pós-COVID na Rede Hospitalar Municipal

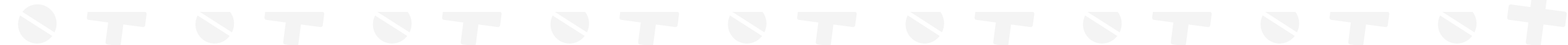
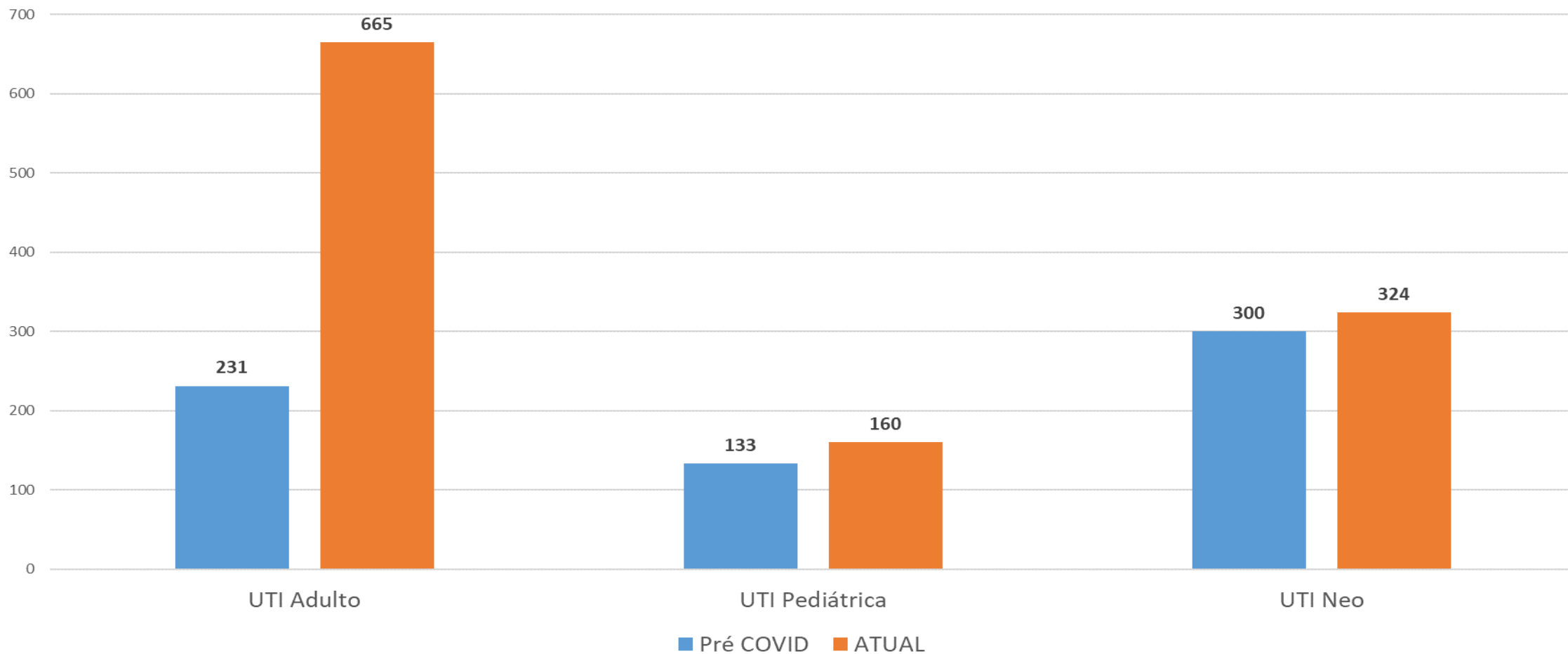

Produção Assistencial



NÚMERO TOTAL DE PARTOS - 2º QUADRIMESTRE DE 2022

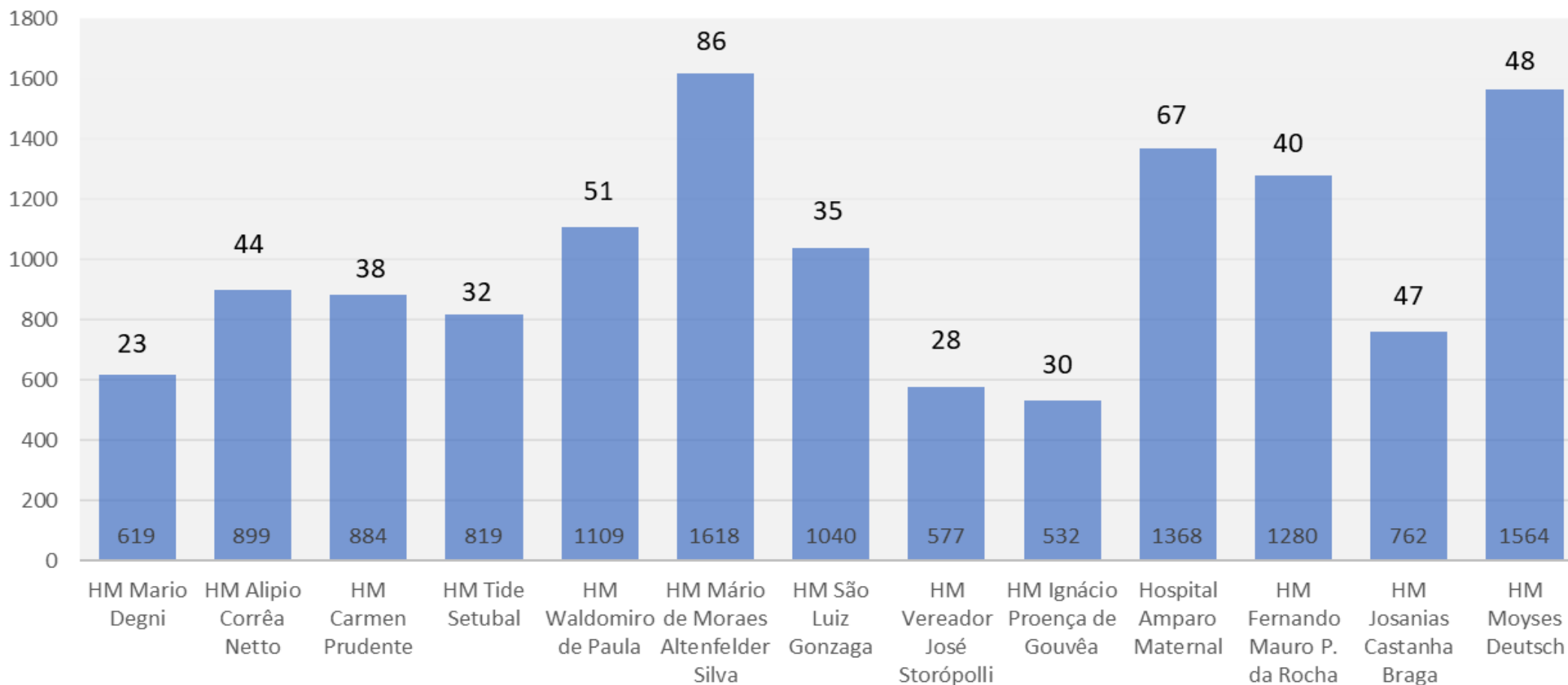

Fonte: REMH 20/09/2022

TOTAL GERAL DE PARTOS - 1º QUADRIMESTRE 2022 - 14.839
TOTAL GERAL DE PARTOS - 2º QUADRIMESTRE 2022 - 13.071

Produção Assistencial



Total de Consultas de Pronto Socorro - 2º Quadrimestre de 2022

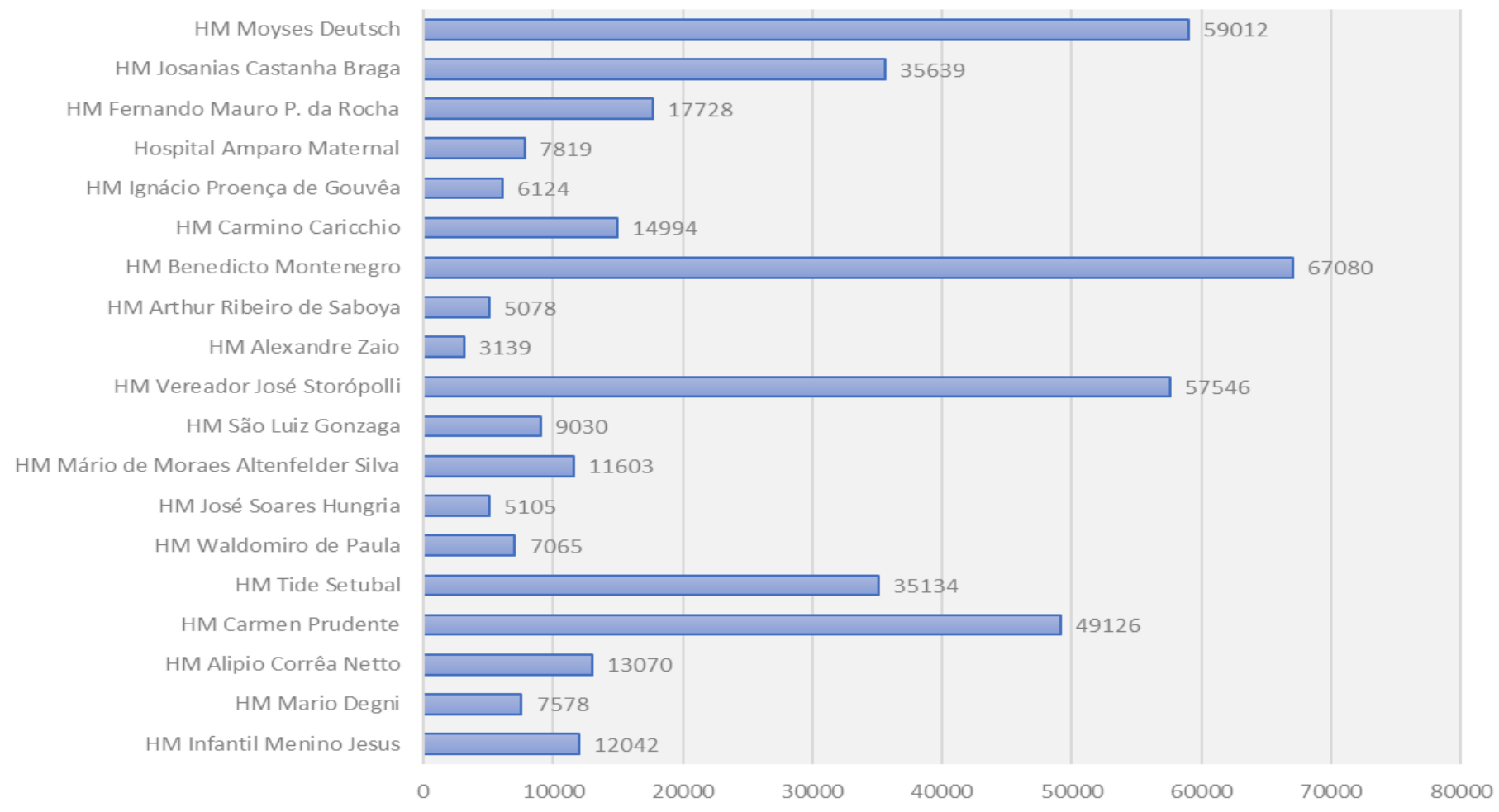

Fonte: 20/09/2022

TOTAL GERAL DE ATENDIMENTOS - 1º QUAD. 2022 - 432.037

TOTAL GERAL DE ATENDIMENTOS - 2º QUAD. 2022 - 423.912

Produção Assistencial

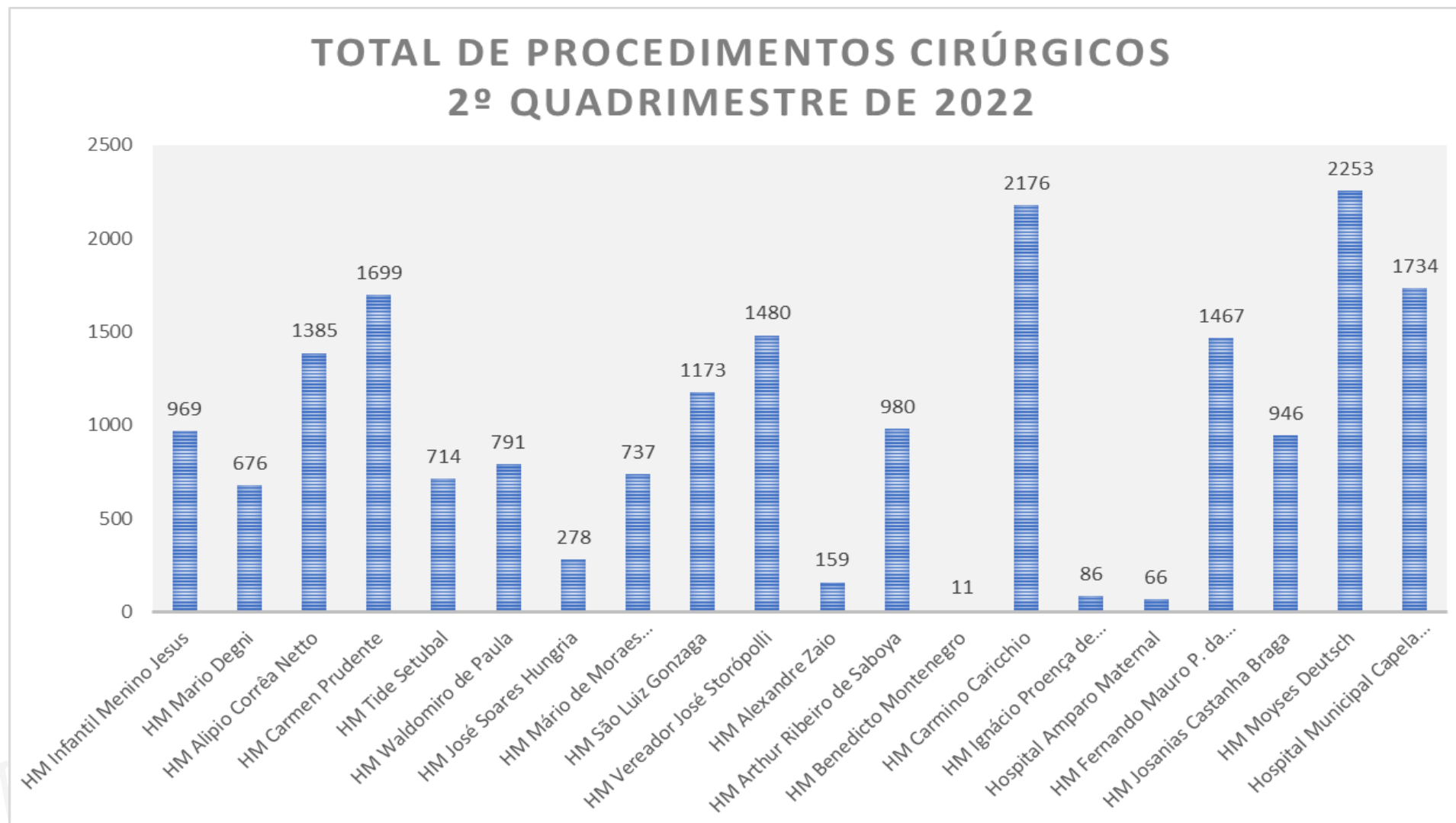

Fonte: REMH 20/09/2022

TOTAL DE PROCEDIMENTOS CIRÚRGICOS - 1º QUAD. 2022 - 18.838
TOTAL DE PROCEDIMENTOS CIRÚRGICOS - 2º QUAD. 2022 - 19.780

Reformas e Adequações Estruturais

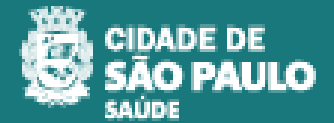

Hospital Municipal São Luiz Gonzaga



Foto:21/06/2022

Hospital Municipal Dr. Ignácio Proença de Gouvea

SALA DE COLETA DE LEITE 1º ANDAR – Adequação inicial – (O Serviço deste Espaço foi transferido para o Berçário e o Local foi transformado em Sala de Classificação de Risco).

Antes

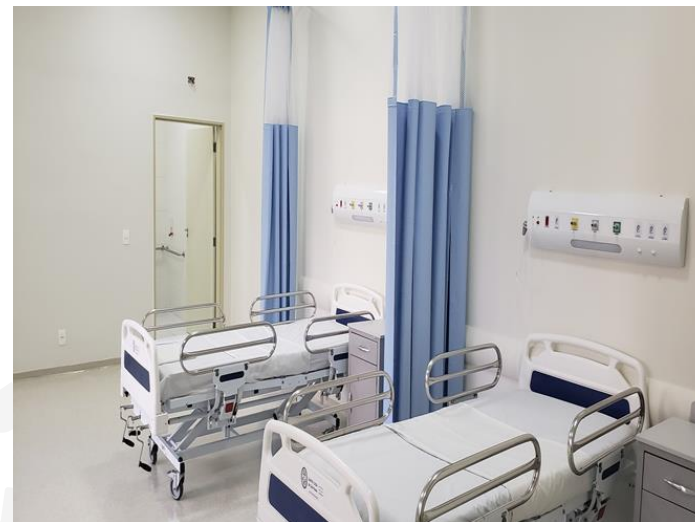

Depois



Reformas e Adequações Estruturais



Hospital Municipal Dr. Ignácio Proença de Gouvea

REFORMA DO BERÇÁRIO



ANTES



DEPOIS



Reformas e Adequações Estruturais



Hospital Municipal Dr. Arthur Ribeiro de Saboya

Aplicação de azulejo, preparo e pintura das paredes



Preparo e pintura das paredes, portas e batentes



Preparo e pintura das paredes, portas e batentes. Substituições dos pisos vinílicos danificados.



Reformas e Adequações Estruturais



Hospital Municipal Waldomiro de Paula

CRIAÇÃO E ADEQUAÇÃO DE SALAS DE APOIO MATERNO INFANTIL PARA MÃES



PINTURA E ADEQUAÇÃO DE SETORES DA UNIDADE HOSPITALAR

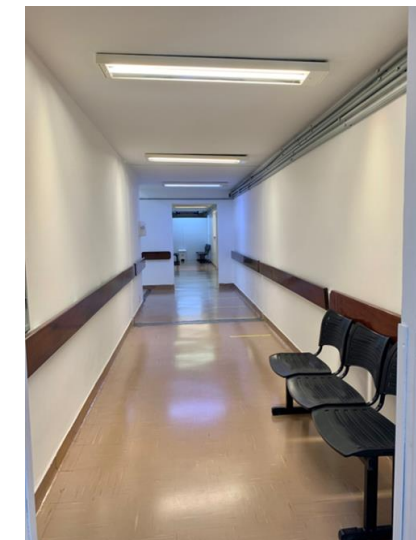

PINTURA E ADEQUAÇÃO DAS OBSERVAÇÕES DO PRONTO SOCORRO



Reformas e Adequações Estruturais



Hospital Municipal Prof. Dr. Alípio Corrêa Netto

Elevador Social 01
(15/08/2022)



Reforma dos quartos do 5º e 6º Andares
(Início de Julho/2022)



ANTES



DEPOIS

Inaugurações – 05/2022



Hospital Municipal Gilson de Cassia Marques de Carvalho Centro Oncológico – Bruno Covas



Hospital Municipal Gilson de Cassia Marques de Carvalho Centro Oncológico – Bruno Covas



Corredor



Corredor



Recepção

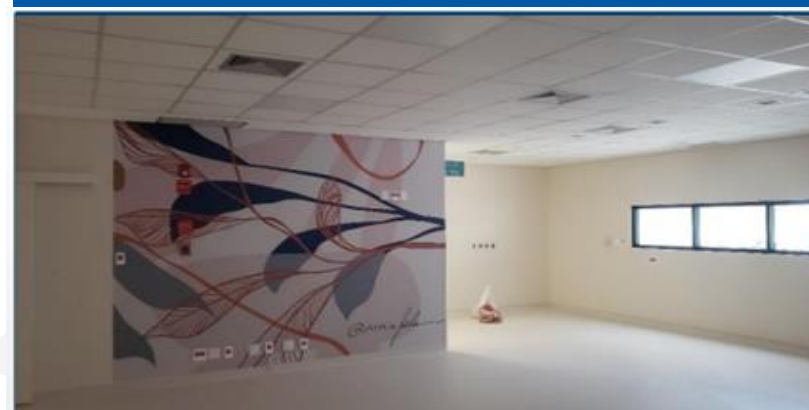

Recepção

Hospital Municipal Gilson de Cassia Marques de Carvalho Centro Oncológico – Bruno Covas



Recepção



Corredor



recepção



Balcão da recepção

SECRETARIA EXECUTIVA DE ATENÇÃO HOSPITALAR

Rede de Urgência Pré-hospitalar Fixo 24 horas

Atendimentos da RUE-Pré-Hospitalar Fixo 24 horas	2º Quadrimestre de 2022				
Coordenadoria	Maio	Junho	Julho	Agosto	Total
CENTRO	25893	28170	26592	24508	105163
LESTE	148818	153866	133348	129419	565451
NORTE	134657	148434	128537	122200	533828
OESTE	37298	34264	31893	32368	135823
SUDESTE	121611	133331	112818	109807	477567
SUL	207241	218445	177283	174251	777220
Total Geral	675518	716510	610471	592553	2595052

Fonte: Boletim UPAS 20/09/22

SECRETARIA EXECUTIVA DE ATENÇÃO HOSPITALAR

SAMU - 192

Estrutura



AMBULÂNCIAS E MOTOLÂNCIAS HABILITADAS E QUALIFICADAS NO MINISTÉRIO DA SAÚDE

122 Ambulâncias 36 Motolâncias

AMBULÂNCIAS E MOTOLÂNCIAS EM OPERAÇÃO

82 Ambulâncias 6 Motolâncias

ESTRUTURA FÍSICA

80 Bases Descentralizadas 1 Central de Regulação

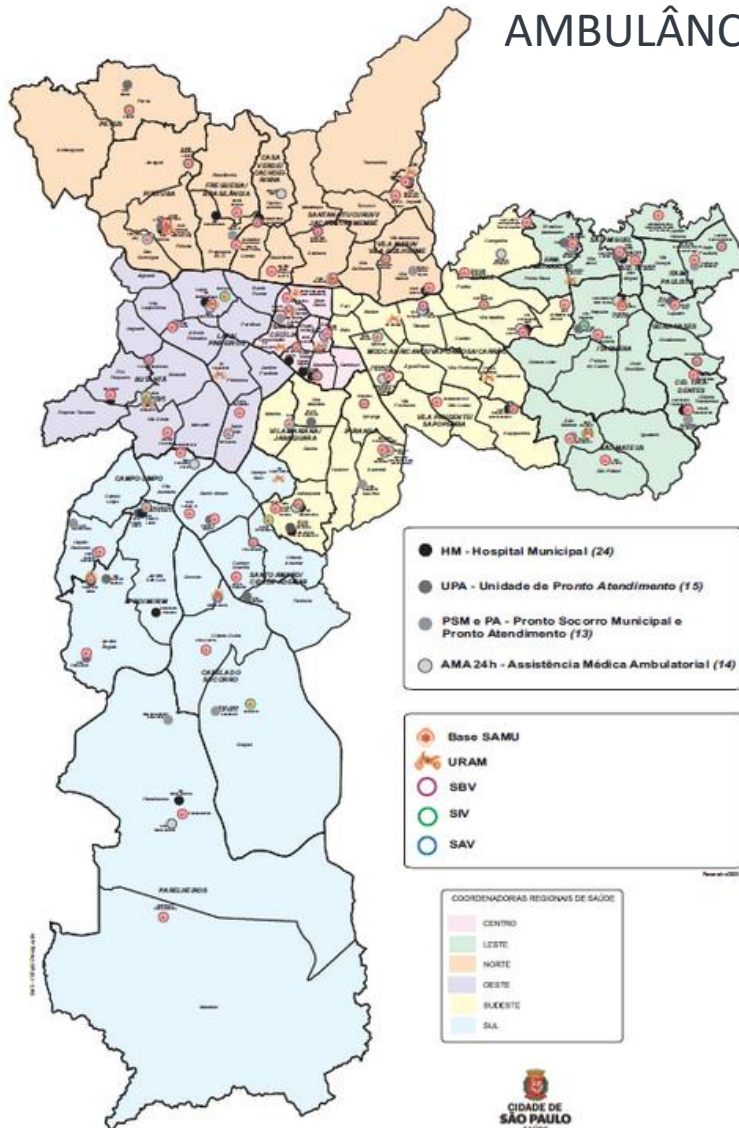

Visitas Técnicas

Visita SAMU - RIO



Visita Exército



Visita ao COPOM para integração de sistemas



Congressos

Congresso Nacional de Urgência Emergência Aracaju



Fórum Angels 2022

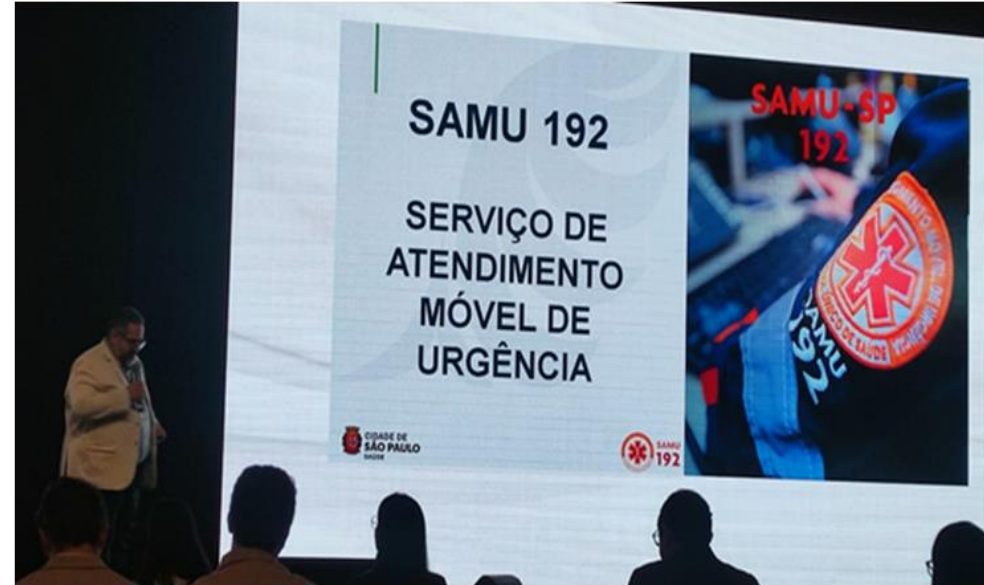

Simulados

SIMULADO DE CATASTROFE INTEGRAÇÃO DAS FORÇAS DE SAÚDE



SIMULADO DE CATASTROFE INTEGRAÇÃO DAS FORÇAS DE SAÚDE



Projeto Avança Saúde

Status das Ações do Projeto

Linha do Tempo

2017

Carta Consulta:

Município solicita recurso

2018

Preparação:

- Equipe da SMS
- Equipe do BID
- 6 audiências públicas
- Avaliação Socioambiental

2019

Preparação:

- Avaliação Econômica
- Plano de Avaliação (indicadores)

19/06/2019

Assinatura do

Contrato de Empréstimo

Objetivo Geral



Ampliar a oferta, melhorar as condições de acesso e aprimorar a qualidade de serviços municipais de saúde no âmbito do Sistema Único de Saúde.

Projeto estruturado em 3 eixos:

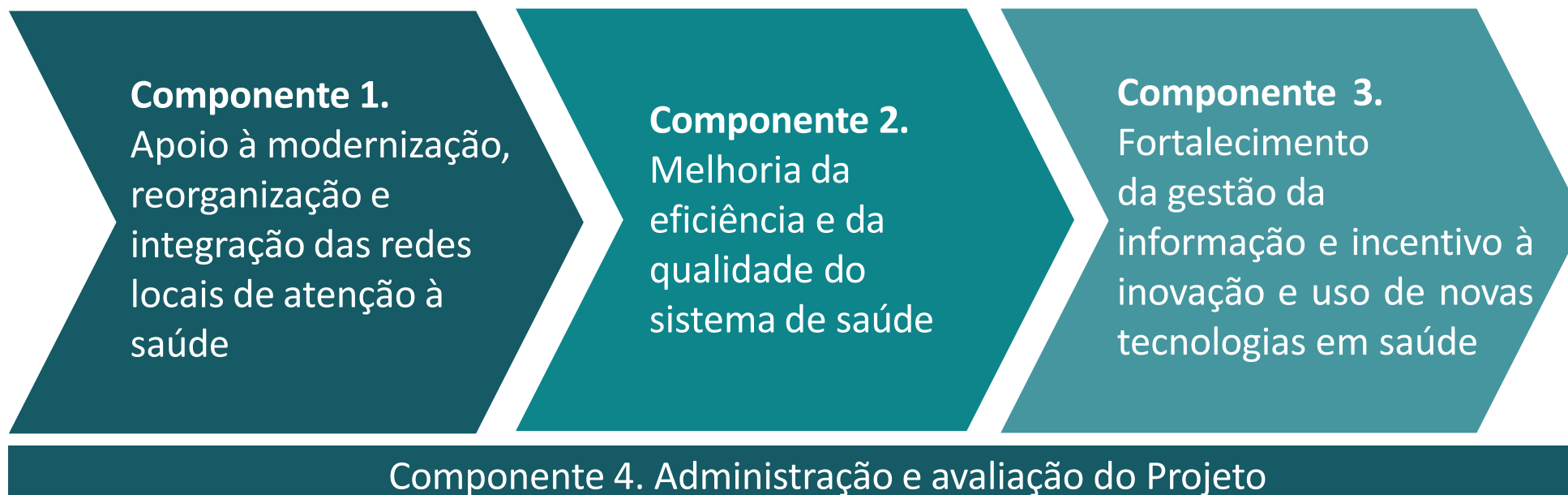

Assinatura: 19/06/2019

Término: 19/06/2024

Estrutura do Acordo do Empréstimo



COMPONENTE	CONTRATO EMPRÉSTIMO		Pago (até julho/22)	
	BID	LOCAL	BID	LOCAL
01. Apoio à reestruturação, reorganização e integração das redes locais de atenção à saúde	63.811.000,00	98.288.000,00	32.329.384,58	74.051.552,84
02. Melhoria da eficiência e da qualidade do sistema de saúde	17.001.000,00		4.880.456,95	
02A. Instrumentos para ampliar as capacidades institucionais da SMS	8.119.000,00		2.381.825,65	
02B. Melhoria contínua da produtividade interna e da qualidade do setor de saúde	8.882.000,00		2.498.631,30	
03. Fortalecimento da gestão da informação e incentivo à inovação e ao uso de novas tecnologias em saúde	12.888.000,00	1.712.000,00	10.349.854,07	0,00
04. Administração e Avaliação do Projeto	6.300.000,00		2.514.447,98	
TOTAL	100.000.000,00	100.000.000,00	50.074.143,58	74.051.552,84
ADIANTAMENTO DE RECURSO (BID)		59.894.743,28		Valores em USD

Quantidades no contrato de empréstimo (2019):

UPA (Unidades Pronto Atendimento)

12 Construções 10 Reformas

UBS (Unidades Básica de Saúde)

9 Construções 14 Reformas

CCI (Cuidados Continuados Integrados)

6 Construções

HOSPITAL

Construção Brasilândia

Situação Atual (Ago/2022):

UPA (Unidades Pronto Atendimento)

9 Construções

6 concluídas

2 em execução

1 em projeto

5 Reformas

4 contratadas

1 em contratação

UBS (Unidades Básica de Saúde)

12 Construções

6 em execução

5 em contratação

1 em projeto

88 Reformas

66 concluídas

22 em execução

CCI (Cuidados
Continuados Integrados)

Reforma do CCI Leste
em execução

HOSPITAL

Construção Brasilândia
concluído

Reforma do PS do HSPM
concluído

Equipamento Parelheiros
concluído

Componente 1: Apoio à reestruturação, reorganização e integração das redes locais de atenção à saúde



HOSPITAIS



Construção do Hospital de Brasília (concluído)
Equipamentos (concluído)



Equipamentos Hospital de Parelheiros - Hosp Mun Josanias Castanha Braga (concluído)



Reforma do PS do HSPM (concluído)
Equipamentos (concluído)

Componente 1: Apoio à reestruturação, reorganização e integração das redes locais de atenção à saúde



9 Construções de UPA (Unidades Pronto Atendimento)

UPA Cidade Tiradentes

UPA City Jaraguá

UPA Jabaquara

UPA Moóca

UPA Parelheiros

UPA Vila Mariana II

UPA Carrão

UPA Rio Pequeno

Previsão de conclusão: 2023

UPA Sapopemba

Concluída
Contratada
Em licitação
Futura contratação

UPA Cid Tiradentes



UPA Rio Pequeno



UPA Carrão

Componente 1: Apoio à reestruturação, reorganização e integração das redes locais de atenção à saúde



5 Reformas de UPA (Unidades Pronto Atendimento)

UPA Vergueiro
UPA D. Maria Antonieta F. de Barros

UPA Jardim Helena
UPA Vila Maria Baixa

Previsão de
conclusão: 2023

UPA Atualpa

Previsão de contratação:
Setembro de 2022

Previsão de conclusão: 2024

Concluída
Contratada
Em licitação
Futura contratação



UPA Vergueiro



UPA Jd. Helena

Componente 1: Apoio à reestruturação, reorganização e integração das redes locais de atenção à saúde



12 Construções de UBS (Unidades Básica de Saúde)

UBS Integrada Elisa Maria

UBS Atualpa

UBS Conquista II

UBS Cosmopolita

UBS Guarani/Vargas

UBS Keralux - USP

UBS Pq. das Flores

UBS Cidade Dutra

UBS Jd. São Bernardo

UBS Pq. Sto. Antonio II

UBS Reimberg

UBS Jd. Brasília

1 UBS: Previsão de conclusão: 2022

5 UBS: Previsão de conclusão: 2023

5 UBS: Previsão de conclusão: 2024

1 UBS: Previsão de conclusão: 2024



UBS Integrada Elisa Maria



UBS Keralux - USP

Concluída
Contratada
Em licitação
Futura contratação

Componente 3: Fortalecimento da Gestão da Informação e Impulso à Inovação e ao Uso de Novas Técnicas em Saúde



Implantação de PLATAFORMA DE TELEMEDICINA, com INSTRUMENTALIZAÇÃO para as suas funcionalidades, incluindo a INTEGRAÇÃO DOS DADOS CLÍNICOS a ser realizada pela integração das informações de saúde geradas pelos estabelecimentos sob a gestão municipal, no âmbito do "PROJETO AVANÇA SAÚDE-SP"



Prestação de serviços de tecnologia de informação e comunicação para operacionalização das plataformas de integração de dados assistenciais de saúde, telemedicina e aplicativo e-saúde



Avaliação do Projeto – Indicadores de Impacto



nº	Indicadores	Unidade de Medida	Linha de Base	Ano Linha de Base	Ano 5 Meta final	Fonte
1	Taxa de Mortalidade prematura por AVC - mulheres	/100.000 habitantes	19,2	2016	18,3	SIM/SEADE
2	Taxa de Mortalidade prematura por AVC - homens	/100.000 habitantes	28,3	2016	26,9	SIM/SEADE
3	Taxa de Internações por Condições Sensíveis a Atenção Primária - mulheres	/10.000 habitantes	39,4	2017	34,5	SIHSUS/SEADE
4	Taxa de Internações por Condições Sensíveis a Atenção Primária - homens	/10.000 habitantes	45,3	2017	39	SIHSUS/SEADE
5	Taxa de Mortalidade prematura por Diabetes Mellitus (DM) - mulheres	/100.000 habitantes	5,9	2016	5,6	SIM/SEADE
6	Taxa de Mortalidade prematura por Diabetes Mellitus (DM) - homens	/100.000 habitantes	9,6	2016	9,1	SIM/SEADE
7	Taxa de Mortalidade prematura por Doença Coronariana - mulheres	/100.000 habitantes	23,6	2016	22,4	SIM/SEADE
8	Taxa de Mortalidade prematura por Doença Coronariana - homens	/100.000 habitantes	61,8	2016	58,7	SIM/SEADE

Avaliação do Projeto – Resultados Esperados



nº	Indicadores	Unidade de Medida	Linha de Base	Ano Linha de Base	Ano 5 Meta final	Fonte
9	Tempo médio de permanência de usuários devido a lesões cerebrovasculares e de causas externas em Hospitais Gerais do SUS	dia	51	2017	48	SIHSUS
10	Tempo Médio de Permanência hospitalar nos hospitais gerais da rede SUS da cidade de São Paulo	dia	4,8	2017	5,0	SIHSUS
11	Proporção de internações em caráter de urgência nos hospitais estratégicos	%	87,4	2017	74,5	SIHSUS
12	Taxa de mortalidade por doenças coronarianas	/100.000 hab	74,5	2016	65,0	SIM/SEADE
13	Taxa de Hospitalização por Diabetes Mellitus e suas complicações	/10.000 hab	4,0	2017	3,7	SIHSUS/SEADE
14	Coefficiente de incidência de Sífilis Congênita	/1.000 NV	6,4	2017	6	SINAN/SINASC

Avaliação do Projeto – Resultados Intermediários



nº	Indicadores	Unidade de Medida	Linha de Base	Ano Linha de Base	Ano 5 Meta final	Fonte
15	Número de pessoas que recebem serviços de saúde	Pessoas	7.874.680	2017	7.996.838	SIGA-SAÚDE
16	Taxa de atendimento de urgência e emergência classificada por risco nos serviços da RUE	%	53,4	2017	90	SIASUS
17	Razão de consultas médicas básicas programadas/ população	/100 habitantes	80,6	2017	90	SIASUS/SEADE
18	Cobertura estimada de Atenção Primária	%	63,3	2017	70	CNES/SEADE e- GESTOR

Hospital do Servidor Público Municipal

Ações em Andamento

Ambulatório de Pediatria - PPIA



Obra em andamento:



A obra de reformulação do Pronto-Socorro Adulto com a construção de mais dois pavimentos integrando o Pronto-Socorro Infantil, a Pediatria e a Psiquiatria e Psicologia da Infância e Adolescência (PPIA), além da instalação de ar-condicionado central em áreas críticas, ao custo de **R\$ 12.074.403,59** - através do Programa Avança SP – Banco Interamericano de Desenvolvimento (BID). Em 12/05/21 foi entregue a primeira etapa da obra do Pronto-Socorro Adulto e em dezembro de 2021 foi entregue a parte do Pronto-Socorro Infantil.

Ambulatório de Pediatria - PPIA

SUS +

CIDADE DE
SÃO PAULO
SAÚDE

Obra em andamento:



UTI Adulto



A UTI (Unidade de Terapia Intensiva) do 6º andar recebeu reparos de pintura das paredes, lajes, portas e batentes. O valor total da reforma foi de **R\$ 11.396,34**. O objetivo da foi realizar a manutenção preventiva visando manter o atendimento de qualidade para os pacientes do hospital. Médicos, enfermeiros e outros profissionais deste setor que poderão desenvolver suas atividades em um ambiente com melhor infraestrutura e mais adequado às suas necessidades.

Fisioterapia



O setor de Fisioterapia, localizado no 3º andar, passou recentemente por melhorias. Foi realizada a troca completa do piso e pintura das paredes, portas, batentes e caixilhos no setor. O valor total do investimento foi **R\$ 123.853,14**, visando oferecer um ambiente com condições físicas adequadas aos servidores da Prefeitura que utilizam o HSPM e também melhores condições de trabalho às equipes da Fisioterapia.

Acupuntura



Consultório



Corredor Interno



Entrada dos Boxes

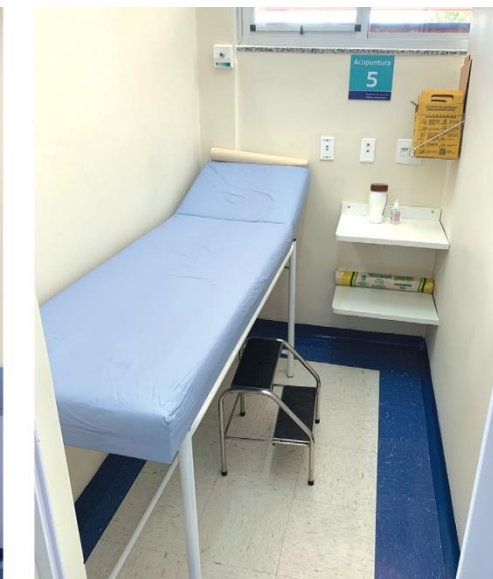

Box de Atendimento

As novas instalações da Clínica de Acupuntura já estão em funcionamento. O local foi totalmente reformado e agora conta com quatro consultórios, sanitários, almoxarifado e 11 boxes de atendimento, incluindo um acessível. Os novos consultórios são equipados com macas, mesas, cadeiras e computadores - que permitem ao médico acessar o sistema informatizado do hospital para registrar a anamnese, resultado de exames, evoluções e todas as informações do paciente no prontuário eletrônico, além de agendar as sessões de retorno. O investimento faz parte do Programa Avança Saúde SP, com recursos do Banco Interamericano de Desenvolvimento (BID).

Ambulatório Descentralizado Lapa



Obra em andamento:



O Ambulatório Descentralizado Lapa, localizado na Zona Oeste da cidade (Rua Faustolo, nº 1720, Lapa), passou recentemente por melhorias. Foi realizada pintura interna e externa das paredes, lajes aparentes, portas, batentes, caixilhos e grades. Além desses serviços, a unidade ganhou piso novo em toda área interna. O valor total do investimento foi **R\$ 139.143,57**. O objetivo da reforma foi melhorar as condições da infraestrutura do local para os pacientes e funcionários.

Atendimentos



1º Quadrimestre 2022	
Prontos-Socorros (Adulto, Infantil e Obstétrico)	25.403
Internações	1.795
Partos	82
Procedimentos Cirúrgicos	1.496
TOTAL	28.776

2º Quadrimestre 2022	
Prontos-Socorros (Adulto, Infantil e Obstétrico)	29.797
Internações	2.139
Partos	96
Procedimentos Cirúrgicos	1.735
TOTAL	33.767

TOTAL (1º e 2º Quadrimestre)	
Prontos-Socorros (Adulto, Infantil e Obstétrico)	55.200
Internações	3.934
Partos	178
Procedimentos Cirúrgicos	3.231
TOTAL	62.543

OBRIGADO